

Fundo Municipal de Saúde



Mirador

ADMINISTRAÇÃO VOLTADA PARA O PROGRESSO

Plano Anual

de

Saúde

2012

Fundo Municipal de Saúde



Mirador

ADMINISTRAÇÃO VOLTADA PARA O PROGRESSO

ÍNDICE

Item	página
Apresentação -----	03
Identificação -----	04
Equipe Técnica Responsável pela Elaboração do Plano -----	05
População por Faixa Etária -----	05
Introdução -----	06
Objetivo -----	06
Rede Física Instalada -----	07
Recursos Humanos -----	09
Das Ações e Serviços de Saúde -----	11
Compromissos Pactuados -----	18
Pacto Pela Vida	
Prioridade: Controle do Câncer de Colo de Útero e de Mama -----	18
Prioridade: Redução da Mortalidade Infantil e Materna -----	19
Prioridade: Fortalecimento da Capacidade de Resposta as Doenças Emergentes e Endemias -----	19
Prioridade: Fortalecimento da Atenção Básica -----	21
Prioridade: Saúde do Trabalhador -----	22
Prioridade: Saúde do Homem -----	23
Pacto de Gestão	
Responsabilidades Gerais da Gestão SUS -----	23
Regulação, Controle, Avaliação e Auditoria -----	24
Quadro - Ações Anuais -----	25
Conclusão -----	29
Anexos	
Lei de Diretrizes Orçamentárias 2012	
Resolução 002/2011 do Conselho Municipal de Saúde	
ATA de Aprovação do Conselho Municipal de Saúde	



APRESENTAÇÃO

O Plano Anual de Saúde é o instrumento que apresenta as propostas e ações em saúde a serem realizadas no correspondente ano. As propostas pactuadas para 2012 foram elaboradas com base na análise dos indicadores obtidos em 2011. Ao final do ano, essas propostas servirão de referência para a elaboração do Relatório Anual de Gestão.

A construção do Plano Anual de Saúde tem como principal meta especificar quais atividades e propostas pretende-se realizar no decorrer do ano, com a intenção de proporcionar maior qualidade de atendimento aos usuários do sistema. No intuito de organizar e sistematizar as ações a serem realizadas neste ano, elaboramos as propostas e atividades no quadro de ações anuais. Reafirmamos que este Plano Anual de Saúde é um instrumento de consultas e avaliações periódicas do trabalho a ser executado pela Secretaria Municipal de Saúde.

Fundo Municipal de Saúde



Mirador

ADMINISTRAÇÃO VOLTADA PARA O PROGRESSO

IDENTIFICAÇÃO

Caracterização do Município:

Município: Mirador-PR

Código IBGE: 4115903

Secretário Municipal de Saúde: Valdeci José Militão

Poder Executivo

Prefeito Municipal

Luiz Wessler

Vice-Prefeito

Flávio Nolástico de Carvalho

Poder Legislativo

Presidente Da Câmara

Luiz Gesser Rohling

Danilo Tiveron

Aparecido Moreira da Costa

Salvina Rodinéia Oliveira

Elias Pereira da Silva

Fernandes Alves de Lima

Antônio Mendes da Silva

Francisco Nairton Oliveira

Iderceu Irineu Pereira

Conselheiros Municipais de Saúde

Titulares

Valdeci José Militão

Juliana Aparecida Soares

Creuda Terezinha Antunes Moreira

Abdão Leopoldo de Campos

Ivonete Fortunato Bilach

Eutália Marinho Leite dos Reis

Vera Lúcia Lemos

José Broto

Suplentes

Pedro Luiz Ribeiro

Antônio Barbosa do Nascimento

Silvana Gomes do Nascimento Francez

Maria Aparecida Carneiro de Oliveira

Paulo Aparecido Ferreira

Nivaldo Fortunato Bilach

João Juarez Jardim do Nascimento

Jusceli Aparecida Geraldino Bilach

Fundo Municipal de Saúde



Mirador

ADMINISTRAÇÃO VOLTADA PARA O PROGRESSO

Equipe técnica responsável pela elaboração do Plano

Nome	Função
Juliana Aparecida Soares	Auxiliar Administrativo
Valdeci José Militão	Secretário Municipal de Saúde
Luciana Carina Semensatto Gouvea	Enfermeira

População Por Faixa Etária:

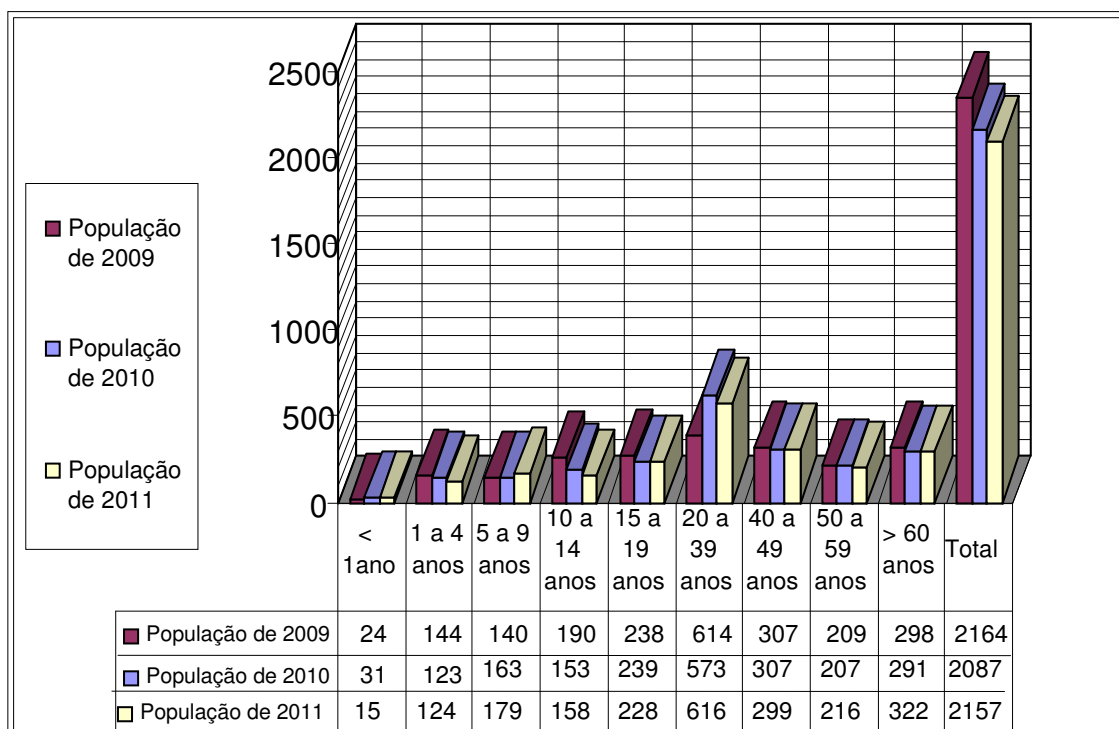

Fonte: SIAB

Fundo Municipal de Saúde



Mirador
ADMINISTRAÇÃO VOLTADA PARA O PROGRESSO

INTRODUÇÃO:

A Programação Anual de Saúde, bem como o Relatório Anual de Gestão está diretamente relacionada ao exercício da função gestora em cada esfera de governo e com o respectivo Termo de Compromisso de Gestão.

O Plano Anual de Saúde tem por finalidade apoiar o gestor na condução do SUS no âmbito de sua competência territorial de modo a alcançar a efetividade esperada na melhoria dos níveis de saúde da população e no aperfeiçoamento do Sistema, bem como possibilitar o provimento dos meios para o aperfeiçoamento da gestão participativa e das ações e serviços prestados e também apoiar a participação e o controle social.

OBJETIVO:

Este Plano Anual de Gestão do Município de Mirador tem como objetivo programar as ações e programas de saúde que deverão ser realizados durante o ano de 2012, bem como dar transparência à utilização dos recursos financeiros aplicados na área, os quais serão trimestralmente apresentados em audiência pública à população de Mirador.

Fundo Municipal de Saúde



Mirador

ADMINISTRAÇÃO VOLTADA PARA O PROGRESSO

Rede Física Instalada:

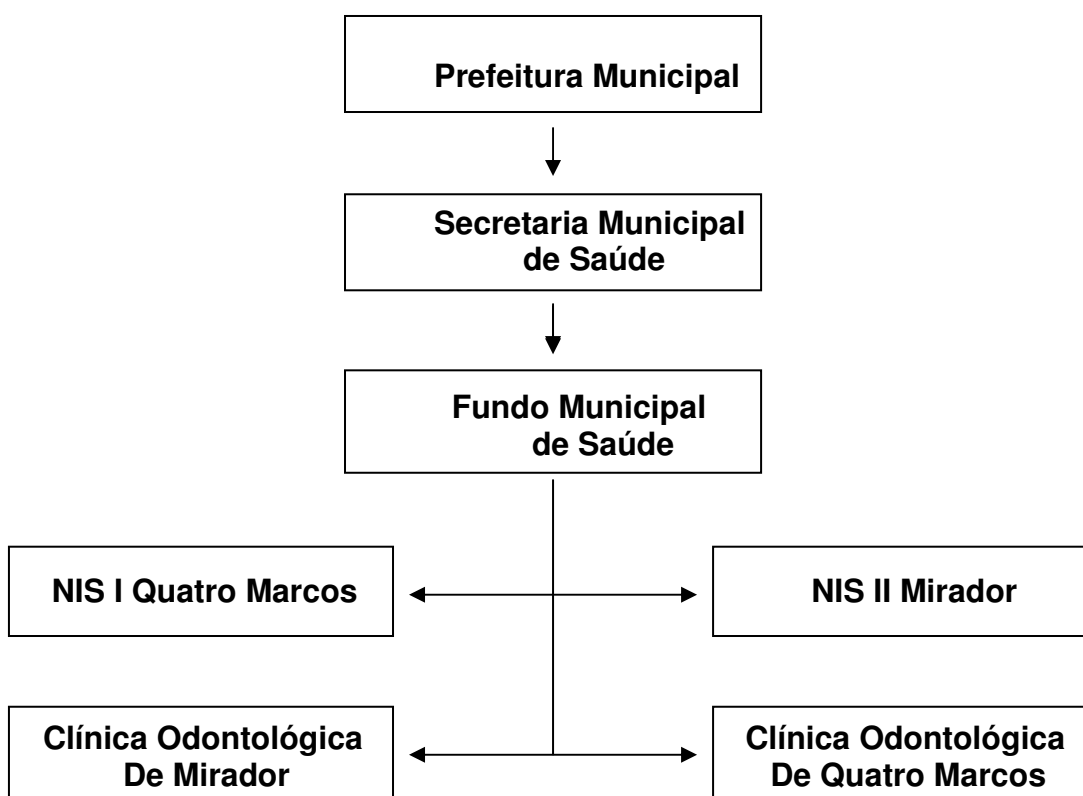

NIS II

O NIS II de Mirador está localizado na Avenida Frei Ulrico na Cidade Sede de Mirador, atende aproximadamente 2.500 pessoas, sua estrutura compreende os seguintes espaços:

Sala de Espera	-----	01
Recepção	-----	01
Sala de Vacina	-----	01
Farmácia	-----	01
Sala de Epidemiologia	-----	01
Sala do Diretor	-----	01
Sala de Agendamento	-----	01
Sala da Vigilância Sanitária	-----	01

Fundo Municipal de Saúde



Mirador

ADMINISTRAÇÃO VOLTADA PARA O PROGRESSO

Sala de Soroterapia	-01
Sala de Preparo	-01
Sala do PSF	-01
Consultório Médico	-01
Sala de Exames	-01
Sala de Inalação/Injeção	-01
Sala de Curativos	-01
Sala de Reuniões	-01
Cozinha	-01
Banheiros	-06
Expurgo	-01
Almoxarifado	-01
Lavanderia	-01
Sala de Esterilização	-01

Clínica Odontológica de Mirador

A Clínica Odontológica de Mirador está situada na Avenida Frei Ulrico de Mirador, ela atende toda a população do município incluindo assentamento, sítios e fazendas. Sua estrutura física contém:

Recepção	-01
Sala de Atendimento	-01
Expurgo	-01
Banheiro	-01

NIS I

O NIS I está localizado na Rua Dois do Distrito de Quatro Marcos, onde atende aproximadamente 500 pessoas, sua estrutura física compreende os seguintes espaços:

Recepção	-01
Sala de Vacina	-01

Fundo Municipal de Saúde



Mirador

ADMINISTRAÇÃO VOLTADA PARA O PROGRESSO

Consultório Médico -----	01
Farmácia -----	01
Sala de exames -----	01
Banheiro -----	01
Cozinha -----	01

Clínica Odontológica de Quatro Marcos

A Clínica Odontológica de Quatro Marcos está localizada na Rua Dois do Distrito, onde atende toda a população tanto na parte pertencente à Mirador quanto a parte pertencente à Paranaíba. Sua estrutura física compreende os seguintes cômodos:

Recepção -----	01
Sala de Espera -----	01
Sala de Atendimento -----	01
Escovódromo -----	01
Almoxarifado -----	01
Expurgo -----	01
Cozinha -----	01
Banheiro -----	02
Lavanderia -----	01

Recursos Humanos

NIS II de Mirador

Função	Quantidade	Vínculo Empregatício
Auxiliar de Enfermagem	05	Estatutário
Enfermeira	01	Emprego Público
Médico	01	Estatutário
ACS	06	Emprego Público
Farmacêutica	01	Contrato
Recepcionista	01	Contrato
Auxiliar Administrativo	01	Estatutário

Fundo Municipal de Saúde



Mirador

ADMINISTRAÇÃO VOLTADA PARA O PROGRESSO

Agendamento	01	Estatutário
Motorista	06	Estatutário
Agente de Combate a Endemias	01	Estatutário
Agente de Vigilância Sanitária	01	Estatutário
Aux. de Serviços Gerais	02	Estatutário

Clínica Odontológica de Mirador

Função	Quantidade	Vínculo Empregatício
Dentista	01	Emprego Público
Técnico em Higiene Bucal (THD)	01	Estatutário
Aux. de Consultório Dentário (ACD)	01	Estatutário

NIS I de Quatro Marcos

Função	Quantidade	Vínculo Empregatício
Auxiliar de Enfermagem	02	Estatutário
Enfermeira	01	Emprego Público
Médico	01	Estatutário
ACS	01	Emprego Público
Motorista	02	Estatutário
Aux. Serviços Gerais	01	Estatutário

Clínica Odontológica de Quatro Marcos

Função	Quantidade	Vínculo Empregatício
Dentista	01	Emprego Público
Aux. de Consultório Dentário	01	Estatutário
Recepcionista	01	Estatutário

Obs.: O Médico do NIS II é o mesmo que atende no NIS I, bem como a Dentista que atende as clínicas de Mirador e Quatro Marcos.

Fundo Municipal de Saúde



Mirador

ADMINISTRAÇÃO VOLTADA PARA O PROGRESSO

Das Ações e Serviços de Saúde:

Da Referência de Serviços Para o CRE/CIS AMUPAR:

Todos os pacientes que necessitam de atendimentos especializados são encaminhados para o CRE de Paranaíba onde recebem o diagnóstico de seu problema e exames complementares quando necessário.

Eixo Saúde da Criança:

Vigilância Nutricional

Atividades:

Acompanhamento do crescimento e desenvolvimento, promoção do aleitamento materno, referência para exames laboratoriais, combate às carências nutricionais, alimentação regular do SISVAN, pesagem mensal e visitas domiciliares com a Equipe Saúde da Família.

Imunização

Atividades:

Realização do Esquema Vacinal Básico de Rotina, busca de faltosos, realização de campanhas e intensificações, alimentação e acompanhamento dos sistemas de informação, assistência às IRAs em menores de 5 anos.

A cobertura vacinal em crianças < de 1 ano de janeiro a dezembro em 2011 foi:

BCG -----	26 doses
HEPATITE B -----	47 doses
ROTAVIRUS -----	47 doses
POLIOMELITE -----	78 doses
TETRAVALENTE -----	78 doses
FEBRE AMARELA -----	31 doses
PNEUMOCÓCICA -----	84 doses
MENINGOCÓCICA -----	84 doses
TRIPLICE VIRAL-----	23 doses

Fundo Municipal de Saúde



Mirador

ADMINISTRAÇÃO VOLTADA PARA O PROGRESSO

Assistência às doenças prevalentes na infância

Atividades:

Assistência às doenças diarréicas em crianças menores de 5 anos, assistência a outras doenças prevalentes, atividades educativas de promoção da saúde e prevenção das doenças, garantia de acesso a referência hospitalar e ambulatorial especializada, quando necessário, de forma programada e negociada com mecanismos de regulação, referência para exames laboratoriais.

Puericultura:

Após receber a alta do hospital a Equipe da Saúde da Família visitam o domicílio do paciente dando toda a orientação e apoio a mãe e filho promovendo a educação alimentar e nutricional, vigiando o crescimento físico e todo seu desenvolvimento indicando quando fazer as vacinas, orientando quanto a higiene física etc...

Saúde Bucal

Atividades:

Realização de ações de prevenção e cura das patologias bucais, buscando o restabelecimento das funções da boca, com foco no desenvolvimento neurolinguístico e no processo de socialização da criança, garantia de acesso a referência hospitalar e ambulatorial especializada, quando necessário (fonoaudiologia, ortodontia preventiva, etc.), de forma programada e negociada com mecanismos de regulação.

A principal marca desta gestão foi a inclusão dos dentistas, ACDs e THDs na Equipe de Saúde da Família.

Eixo Saúde da Mulher:

Quanto ao Atendimento da Gestante

Atividades:

Fundo Municipal de Saúde



Mirador

ADMINISTRAÇÃO VOLTADA PARA O PROGRESSO

Diagnóstico da gravidez, cadastramento de gestantes no 1º trimestre, classificação de risco gestacional desde a 1ª consulta, suplementação alimentar para gestantes com baixo peso, acompanhamento de pré-natal de baixo risco, vacinação antitetânica, avaliação do puerpério, referência para exames laboratoriais de rotina, alimentação e análise de sistemas de informação, atividades educativas para a promoção da saúde.

Controle do Câncer de Colo de Útero e de Mama

Atividades:

Rastreamento de câncer de colo de útero, coleta de material para exame de citopatologia, referência para exame citopatológico, alimentação dos sistemas de informação, consulta médica e de enfermagem. Os exames de prevenção são feitos todos os dias na Unidade de Saúde conforme a demanda.

Planejamento Familiar

Atividades:

Fornecimento de medicamento e de métodos anticoncepcionais, referência para exames laboratoriais.

Eixo Saúde do Adulto:

Controle da Hipertensão Arterial e Diabetes:

Atividades:

São realizadas reuniões mensais com hipertensos e diabéticos, com verificação de pressão arterial, teste de glicemia, controle de peso, palestras e orientações diversas. Cada paciente possui uma carteirinha onde há informações para controle de seus medicamentos.

Controle da Tuberculose:

Atividades:

Fundo Municipal de Saúde



Mirador

ADMINISTRAÇÃO VOLTADA PARA O PROGRESSO

Busca ativa de casos, notificação de casos, diagnóstico clínico de casos, cadastramento dos portadores, tratamento dos casos BK+ (supervisionado) e BK- (auto-administrado), medidas preventivas.

Eliminação da Hanseníase

Atividades:

Busca ativa de casos, notificação, diagnóstico clínico de casos, cadastramento dos portadores, tratamento supervisionado dos casos, controle das incapacidades físicas, medidas preventivas.

Saúde do Idoso:

O Município conta com uma professora de educação física que trabalha com o grupo da terceira idade fazendo exercícios físicos semanalmente. Também são realizadas pela Equipe do PSF reuniões mensais com verificação de pressão arterial, teste de glicemia capilar, controle de peso, além de orientações sobre alimentação, cuidados com a saúde e incentivo para a vacinação contra gripe.

Saúde Mental:

Para o Município de Mirador a Saúde Mental tem sido assunto preocupante; a Equipe de Saúde tem procurado orientar a população quanto a sua importância, para isso são desenvolvidas algumas ações, tais como:

Acompanhamento dos pacientes com algum distúrbio (alcoolismo e dependência química) ou doença mental pela Equipe de Saúde da Família, esse acompanhamento conta com a participação dos Agentes Comunitários de Saúde que orientam o paciente e a família quanto ao uso correto dos medicamentos, ocorrendo alguma intercorrência, a enfermeira ou o médico são solicitados em visitas domiciliares. Os pacientes são atendidos por uma psicóloga na Unidade Básica de Saúde ou, em alguns casos, na própria residência. As crianças com necessidades especiais são encaminhadas para atendimento na APAE de Paraíso do Norte.

Fundo Municipal de Saúde



Mirador

ADMINISTRAÇÃO VOLTADA PARA O PROGRESSO

As gestantes recebem orientações e acompanhamento mensal pela psicóloga, enfermeira e médico do município.

Quando há necessidade de internamento os pacientes são encaminhados ao Hospital Psiquiátrico Nosso Lar de Loanda.

PSF/ Assistência Ambulatorial:

O Programa Saúde da Família conta com uma Equipe de sete Agentes Comunitários de Saúde, uma Auxiliar de Enfermagem, uma Enfermeira, um Médico, uma Dentista, uma THD e uma ACD, que juntos atuam na cobertura de 100% da população atendendo o Município Sede, o Distrito de Quatro Marcos, o Assentamento Monte Azul e a Área Rural.

Serviço de Apoio, Diagnóstico e Tratamento:

Laboratório:

O Município não conta com laboratório, o material é coletado na Unidade Básica de Saúde e encaminhado para análise a serviços terceirizados em Paranaíba.

Serviço de Média Complexidade/ consultas especializadas:

As consultas de média e alta complexidade são encaminhadas para o CRE (Centro Regional de Especialidades), onde são avaliadas pelos especialistas e quando necessário são encaminhadas através do TFD (Tratamento Fora de Domicílio) para outros centros.

Serviços de Farmácia/Medicamentos:

A assistência farmacêutica vem sendo mantida por recursos do Município e repasse do Estado e da União, os medicamentos são adquiridos através de licitações. Em 2009 foi implantado na farmácia um programa de controle de medicamentos, nele ficam registrado todos os usuários, estoque de medicamentos, bem como entrada e saída dos mesmos, facilitando o controle geral da farmácia e de seus responsáveis.

Fundo Municipal de Saúde



Mirador

ADMINISTRAÇÃO VOLTADA PARA O PROGRESSO

Assistência Hospitalar:

Nós não temos hospital no Município, todos os pacientes com necessidade de internamento ou consultas fora do horário de atendimento da Unidade de Saúde são levados ao hospital de Paraíso do Norte onde o Município de Mirador tem convênio, os casos mais graves são encaminhados para a Santa Casa de Paranaíba e hospitais regionais através da central de leitos localizada em Maringá.

Transporte:

Para o transporte de nossos pacientes o Município conta com um microônibus e três carros novos, adquirido com recursos próprios no ano de 2009, sendo que um desses carros foi encaminhado para o Distrito de Quatro Marcos que também possui uma ambulância, temos ainda uma ambulância em Mirador e uma biz para atendimento do PSF.

Vigilância Sanitária:

Organização do Serviço Municipal de Vigilância Sanitária:

O serviço de Vigilância Sanitária possui um auxiliar de saneamento contratado pelo município. Este profissional é responsável pelas áreas de Vigilância de Medicamentos, Higiene e Controle de Alimentos, Zoonoses, Saneamento Básico e Ambiental.

Descrição e análise de infra-estrutura existente a nível Municipal:

Do Saneamento Básico:

O Município não conta com rede de esgoto, faz uso de fossa séptica. A coleta de lixo que abrange 95% da área urbana é feita por um trator com carreta e despejado no Aterro Sanitário do município localizado a 1000 metros da Sede, o lixo hospitalar do Município e do Distrito de Quatro Marcos é recolhido por uma empresa terceirizada. A varrição das ruas atinge 40% da área urbana. O Município conta com rede de abastecimento de água tratada em 100% da população na área urbana. O abastecimento de água para o consumo humano é de responsabilidade da Sanepar, bem como o tratamento da mesma.

Fundo Municipal de Saúde



Mirador

ADMINISTRAÇÃO VOLTADA PARA O PROGRESSO

Do Sistema de Abastecimento de Água:

O Abastecimento de Água do Município de Mirador é proveniente de 01 poço artesiano profundo, tendo como tratamento a cloração simples de 565 ligações sendo que 524 são ligações residenciais, 16 ligações comerciais e 25 ligações públicas. O Distrito de Quatro Marcos conta com 01 poço artesiano que atende 173 ligações residenciais e 04 ligações comerciais. O Município e o Distrito não possuem rede de esgoto sanitário, existindo em torno de 750 fossas absorventes instaladas.

Vigilância Epidemiológica

Da Organização do Serviço:

O Município de Mirador conta com uma profissional técnica de epidemiologia para a realização das atividades inerentes da Vigilância Epidemiológica que juntamente com a enfermeira da Unidade de Saúde fica responsável pelo setor.

Do Controle Social:

O Conselho Municipal de Saúde tem o compromisso de acompanhar, fiscalizar, e colaborar com todas as atividades na área de saúde do município, com o objetivo de melhorias e de qualidade de atendimento à população, principalmente na atenção básica, independente da estratégia e organização adotada pelo município.

Compromissos Pactuados

Pacto Pela Vida

Prioridade: Controle do Câncer de Colo de Útero e de Mama

Objetivo: Ampliar a oferta do exame preventivo do câncer do colo do útero visando alcançar uma cobertura maior da população alvo.

Indicador selecionado para avaliação	Situação registrada em 2009	Situação registrada em 2010	Situação registrada em 2011	Meta pactuada para 2012
Razão entre exames citopatológicos do colo do útero na faixa etária de 25 a 59 anos e a população alvo,	0,40	0,36	0,35	0,30

Fundo Municipal de Saúde



Mirador

ADMINISTRAÇÃO VOLTADA PARA O PROGRESSO

em determinado local e ano.				
-----------------------------	--	--	--	--

Objetivo: Tratar/seguir as lesões precursoras do câncer do colo do útero no nível ambulatorial.

Indicador selecionado para avaliação	Situação registrada em 2009	Situação registrada em 2010	Situação registrada em 2011	Meta pactuada para 2012
Percentual de tratamento/seguimento informado de mulheres com diagnóstico de lesões intraepiteliais de alto grau do colo do útero.	100%	100%	100%	100%

Objetivo: Ampliar a oferta de mamografia visando alcançar uma maior cobertura da população alvo.

Indicador selecionado para avaliação	Situação registrada em 2010	Situação registrada em 2011	Meta pactuada para 2012
Razão entre mamografias realizadas nas mulheres de 50 a 69 anos e a população feminina nesta faixa etária, em determinado local e ano.	0,40	0,30	0,30

Prioridade: Redução da Mortalidade Infantil e Materna

Objetivo: Reduzir a mortalidade infantil.

Indicador selecionado para avaliação	Situação registrada em 2009	Situação registrada em 2010	Situação registrada em 2011	Meta pactuada para 2012
Taxa de mortalidade infantil.	0	0	0	0

Indicador selecionado para avaliação	Situação registrada em 2009	Situação registrada em 2010	Situação registrada em 2011	Meta pactuada para 2012
Taxa de mortalidade infantil neonatal.	0	0	0	0

Indicador selecionado para avaliação	Situação registrada em 2009	Situação registrada em 2010	Situação registrada em 2011	Meta pactuada para 2012

Fundo Municipal de Saúde



Mirador

ADMINISTRAÇÃO VOLTADA PARA O PROGRESSO

Taxa de mortalidade infantil pós-neonatal.	0	0	0	0
--------------------------------------------	---	---	---	---

Objetivo: Reduzir a mortalidade materna.

Indicador selecionado para avaliação	Situação registrada em 2009	Situação registrada em 2010	Situação registrada em 2011	Meta pactuada para 2012
Proporção de óbitos de mulheres em idade fértil e maternos investigados.	100%	100%	100%	100%

Indicador selecionado para avaliação	Situação registrada em 2009	Situação registrada em 2010	Situação registrada em 2011	Meta pactuada para 2012
Incidência de sífilis congênita.	0	0	0	0

Prioridade: Fortalecimento da Capacidade de Respostas as Doenças Emergentes e Endemias, Com Ênfase na Dengue, Hanseníase, Tuberculose, Malária, Influenza, Hepatite, AIDS.

Objetivo: Reduzir a letalidade dos casos graves de dengue.

Indicador selecionado para avaliação	Situação registrada em 2009	Situação registrada em 2010	Situação registrada em 2011	Meta pactuada para 2012
Taxa de letalidade das formas graves de dengue (febre hemorrágica da dengue – FHD/Síndrome do Choque da Dengue – SCD/ Dengue com complicações – DCC).	0,00%	0,00%	0,00%	0,00%

Objetivo: Atingir o percentual de 100% de cura nos coortes de casos novos de hanseníase a cada ano.

Indicador selecionado para avaliação	Situação registrada em 2009	Situação registrada em 2010	Situação registrada em 2011	Meta pactuada para 2012
Proporção de cura de casos novos de hanseníase diagnosticados nos anos das coortes.	100%	100%	100%	100%

Fundo Municipal de Saúde



Mirador

ADMINISTRAÇÃO VOLTADA PARA O PROGRESSO

Objetivo: Garantir a cura de casos novos de tuberculose pulmonar bacilífera diagnosticados a cada ano.

Indicador selecionado para avaliação	Situação registrada em 2009	Situação registrada em 2010	Situação registrada em 2011	Meta pactuada para 2012
Proporção de cura dos casos novos de tuberculose pulmonar bacilífera.	100%	100%	100%	100%

Objetivo: Fortalecer a vigilância epidemiológica da doença para ampliar a detecção de casos de hepatite B, e a qualidade do encerramento dos casos por critério laboratorial.

Indicador selecionado para avaliação	Situação registrada em 2009	Situação registrada em 2010	Situação registrada em 2011	Meta pactuada para 2012
Proporção de casos de hepatites B confirmados por sorologia	100%	100%	100%	100%

Objetivo: Reduzir a transmissão vertical do HIV.

Indicador selecionado para avaliação	Situação registrada em 2009	Situação registrada em 2010	Situação registrada em 2011	Meta pactuada para 2012
Taxa de incidência de AIDS em menores de 5 anos de idade	0 /100.000	0 /100.000	0 /100.000	0 /100.000

Prioridade: Fortalecimento da Atenção Básica.

Objetivo: Ampliar a cobertura populacional da atenção básica por meio da Estratégia Saúde da Família.

Indicador selecionado para avaliação	Situação registrada em 2009	Situação registrada em 2010	Situação registrada em 2011	Meta pactuada para 2012
Proporção da população cadastrada pela Estratégia Saúde da Família.	100%	89,6%	90%	89,5%

Fundo Municipal de Saúde



Mirador

ADMINISTRAÇÃO VOLTADA PARA O PROGRESSO

Objetivo: Ampliar o acesso a consulta pré-natal.

Indicador selecionado para avaliação	Situação registrada em 2009	Situação registrada em 2010	Situação registrada em 2011	Meta pactuada para 2012
Proporção de nascidos vivos de mães com 7 ou mais consultas de pré-natal.	90%	88%	90%	90%

Objetivo: Reduzir a internação hospitalar por Diabetes Mellitus no âmbito do SUS.

Indicador selecionado para avaliação	Situação registrada em 2009	Situação registrada em 2010	Situação registrada em 2011	Meta pactuada para 2012
Taxa de internações por Diabetes Mellitus e suas complicações.	15 /10.000	12 /10.000	15 /10.000	15 /10.000

Objetivo: Reduzir a internação por acidente vascular cerebral (AVC) no âmbito do SUS.

Indicador selecionado para avaliação	Situação registrada em 2009	Situação registrada em 2010	Situação registrada em 2011	Meta pactuada para 2012
Taxa de internações por acidente vascular cerebral (AVC).	10 /10.000	32 /10.000	25 /10.000	30 /10.000

Objetivo: Reduzir e monitorar a prevalência de baixo peso em crianças menores de 5 anos.

Indicador selecionado para avaliação	Situação registrada em 2009	Situação registrada em 2010	Situação registrada em 2011	Meta pactuada para 2012
Percentual de crianças menores de cinco anos com baixo peso para idade.	1%	1%	1%	1%

Objetivo: Acompanhar todas as famílias beneficiárias do bolsa família.

Indicador selecionado para avaliação	Situação registrada em 2009	Situação registrada em 2010	Situação registrada em 2011	Meta pactuada para 2012
Percentual de famílias com perfil saúde beneficiárias do programa bolsa família acompanhadas pela atenção básica.	84%	91%	90%	88%

Fundo Municipal de Saúde



Mirador

ADMINISTRAÇÃO VOLTADA PARA O PROGRESSO

Prioridade: Saúde do Trabalhador

Objetivo: Aumentar a identificação e a notificação dos agravos a saúde do trabalhador a partir da rede de serviços sentinela em saúde do trabalhador, buscando atingir toda a rede de serviços do SUS.

Indicador selecionado para avaliação	Situação registrada em 2010	Situação registrada em 2011	Meta pactuada para 2012
Número de notificações dos agravos a saúde do trabalhador constantes da portaria GM/MS n° 777/04.	8	5	5

Prioridade: Saúde do Homem

Objetivo: Ampliar o acesso a cirurgias de patologias e cânceres do trato genital masculino.

Indicador selecionado para avaliação	Situação registrada em 2011	Meta pactuada para 2012
Número de cirurgias prostatectomia suprapubica por local residência.	1	1

Pacto de Gestão

Responsabilidades Gerais da Gestão do SUS

Objetivo: Encerrar oportunamente as investigações das notificações de agravos compulsórios registradas no SINAN.

Indicador selecionado para avaliação	Situação registrada em 2009	Situação registrada em 2010	Situação registrada em 2011	Meta pactuada para 2012
Proporção de casos de doenças de notificação compulsória (DNC) encerrados oportunamente após notificação.	100%	100%	100%	100%

Fundo Municipal de Saúde



Mirador

ADMINISTRAÇÃO VOLTADA PARA O PROGRESSO

Objetivo: Ampliar a classificação da causa básica de óbito não fetal.

Indicador selecionado para avaliação	Situação registrada em 2009	Situação registrada em 2010	Situação registrada em 2011	Meta pactuada para 2012
Proporção de óbitos não fetais informados ao SIM com causa básica definida.	100%	100%	100%	100%

Objetivo: Manter a cobertura vacinal adequada nos serviços de imunizações no município.

Indicador selecionado para avaliação	Situação registrada em 2009	Situação registrada em 2010	Situação registrada em 2011	Meta pactuada para 2012
Cobertura vacinal coma vacina tetravalente (DTP + HIB) em crianças menores de um ano.	154%	127%	100%	100%

Objetivo: Reduzir os riscos a saúde humana decorrente do consumo de água com qualidade microbiológica fora do padrão de potabilidade.

Indicador selecionado para avaliação	Situação registrada em 2010	Situação registrada em 2011	Meta pactuada para 2012
Percentual de realização das análises de vigilância da qualidade da água, referente ao parâmetro coliformes totais.	52,5%	50%	50%

Regulação, Controle, Avaliação e Auditoria

Objetivo: Fortalecer o cadastro nacional de estabelecimentos de saúde (CNES) com dados atualizados sistematicamente, visando melhorar a qualidade da informação.

Indicador selecionado para avaliação	Situação registrada em 2009	Situação registrada em 2010	Situação registrada em 2011	Meta pactuada para 2012
Índice de alimentação regular das bases de dados do Cadastro Nacional de Estabelecimentos da Saúde (CNES).	100%	100%	100%	100%

Fundo Municipal de Saúde



Mirador

ADMINISTRAÇÃO VOLTADA PARA O PROGRESSO

Quadro – Ações Anuais

Ações e metas anuais		Recursos Orçamentários	Origem dos recursos	Área responsável	Parcerias
Ações	Metas				
MULHER Dar ênfase ao preventivo e à mamografia, realizando busca ativa.	Aumentar os índices de adesão.	-	Município	Secretaria Municipal de Saúde	
IDOSO Visitas domiciliares semanais aos idosos portadores de doenças crônicas não transmissíveis, feitas pela enfermeira ou auxiliar de enfermagem.	Acompanhamento sistematizado e regular de 100% dos idosos pertencentes a cada micro-área.	-	Município	Secretaria Municipal de Saúde	Programa Saúde da Família
Qualificação da equipe no que diz respeito à saúde do idoso	Obter 85% da equipe preparada para lidar com a pessoa idosa.	-	Município	Secretaria Municipal de Saúde	
CRIANÇA/ ADOLESCENTE Sistematizar efetivamente o Programa Saúde de Ferro destinado a crianças de 6 à 18 meses, gestantes e Puérpera.	Adesão de 75% em cada um desses grupos.	-	Ministério da Saúde	Secretaria Municipal de Saúde	Programa Saúde da Família
SAÚDE DO ADOLESCENTE Realizar	Atingir 60 % dos adolescentes do	-	Município	Secretaria Municipal	-Programa Saúde da Família

Fundo Municipal de Saúde



Mirador

ADMINISTRAÇÃO VOLTADA PARA O PROGRESSO

aconselhamento sobre DST/HIV, através de palestras educativas.	Município.			de Saúde	-Colégio Estadual
SAÚDE MENTAL Realizar palestras de educação e conscientização sobre o uso de entorpecentes e sua dependência química.	Atingir 100% da população potencial ao uso de substâncias químicas.	-	Município	Secretaria Municipal de Saúde	-Programa Saúde da Família -CRAS do Município
Qualificação da equipe ao abordar o tema “Dependência Química”.	Obter 80% da equipe preparada para lidar com o dependente químico.	-	Município	Secretaria Municipal de Saúde	Programa Saúde da Família
Realizar acompanhamento do crescimento e desenvolvimento de crianças e adolescentes dentro das escolas e creches.	Identificar precocemente distúrbios nutricionais e acompanhar 70% dessas crianças.	-	Município	Secretaria Municipal de Saúde	- Epidemiologia -Escolas
MATERNO/INFANTIL Intensificar a busca ativa das gestantes faltosas no pré-natal. Reuniões quinzenais com gestantes.	Obter 100% das gestantes com no mínimo 07 (sete) consultas de pré-natais.	-	Município	Secretaria Municipal de Saúde	-Programa Saúde da Família -Associação
SAÚDE DO HOMEM Realizar campanhas de conscientização do homem para a importância dos	Adesão de 25% dos homens de 20 a 49 anos às práticas de vida saudável,	-	Município	Secretaria Municipal	-Programa Saúde da Família

Fundo Municipal de Saúde



Mirador

ADMINISTRAÇÃO VOLTADA PARA O PROGRESSO

cuidados com a saúde.	prevenção de doenças e realização de exames regulares.			de Saúde	-Escolas -Prefeitura
SAÚDE BUCAL Reuniões educativas de prevenção em saúde bucal.	Realizar reuniões trimestrais com diferentes grupos.	-	Município	Secretaria Municipal de Saúde	-Saúde Bucal -Escolas -Creches Posto de saúde
VIGILÂNCIA EPIDEMIOLÓGICA E SANITÁRIA Capacitação da equipe de vigilância sanitária e combate a endemias.	Ações efetivas e cumprimento das metas preconizadas pelo Ministério da Saúde.	-	Município	Secretaria Municipal de Saúde	14° Regional de Saúde
EDUCAÇÃO PERMANENTE Proporcionar treinamentos e capacitação para a equipe de saúde.	Obter 100% da equipe de saúde mais segura na realização de suas atividades.	-	Município	Secretaria Municipal de Saúde	- Coordenação de enfermagem -Coren-PR 14° Regional de Saúde
Manutenção da Secretaria Municipal de Saúde	Promover a integração das ações	105.000,00	Município	Secretaria Municipal de Saúde	Prefeitura
Aquisição de 01 veículo	Aumentar a capacidade de transporte para	55.000,00	Município	Secretaria Municipal	Prefeitura

Fundo Municipal de Saúde



Mirador

ADMINISTRAÇÃO VOLTADA PARA O PROGRESSO

	os usuários			de Saúde	
Manutenção do Fundo Municipal de Saúde	Promover a integração das ações	1.394.662,00	Município	Secretaria Municipal de Saúde	Prefeitura
Manutenção da seção de farmácia básica	Promover a integração das ações	91.000,00	Município	Secretaria Municipal de Saúde	Prefeitura
Manutenção do Consórcio Intermunicipal de Saúde - CIS	Promover a integração das ações	72.500,00	Município	Secretaria Municipal de Saúde	Prefeitura
Manutenção da seção de Programa Saúde da Família	Promover a integração das ações	172.200,00	Município	Secretaria Municipal de Saúde	Prefeitura
Manutenção da seção de saúde bucal	Promover a integração das ações	86.000,00	Município	Secretaria Municipal de Saúde	Prefeitura
Manutenção da seção de agente comunitário de saúde	Promover a integração das ações	73.300,00	Município	Secretaria Municipal de Saúde	Prefeitura
Manutenção do piso de assistência básica – PAB FIXO	Promover a integração das ações	55.000,00	Município	Secretaria Municipal de Saúde	Prefeitura
Manutenção das ações de incidência PSF/Bucal - Estado	Promover a integração das ações	35.000,00	Município	Secretaria Municipal de Saúde	Prefeitura
Manutenção do Programa de Fração Especializada	Promover a integração das ações	8.500,00	Município	Secretaria Municipal de Saúde	Prefeitura
Manutenção da seção de Vigilância	Promover a integração das	15.600,00	Município	Secretaria Municipal	Prefeitura

Fundo Municipal de Saúde



Mirador

ADMINISTRAÇÃO VOLTADA PARA O PROGRESSO

Sanitária	ações			de Saúde	
Manutenção da seção de Epidemiologia	Promover a integração das ações	32.000,00	Município	Secretaria Municipal de Saúde	Prefeitura

Conclusão

O processo de construção de políticas públicas é dinâmico, necessitando de constantes reformulações, baseadas em análises e avaliações sistemáticas e periódicas. Com esta clareza o presente plano poderá sofrer implementações e adequações no decorrer de sua execução, porém, sempre respaldado pelos debates e conciliações necessários, realizados pelos órgãos de controle social existente no município, consolidando assim uma política de saúde legítima e participativa.



CONSELHO MUNICIPAL DE SAÚDE DE MIRADOR

RESOLUÇÃO N.º 002/2011

Súmula: Aprova o Plano Anual de Saúde – PAS 2012 do Município de Mirador, Estado do Paraná e a outras Providências.

O Conselho Municipal de Saúde do Município de Mirador, Estado do Paraná – CMS, no uso das atribuições legais, conforme a Lei Municipal n.º 063/2009 de 14 de outubro de 2009 e considerando a deliberação da plenária realizada em 30/12/2011, conforme Ata n.º 10/2011.

RESOLVE:

Art. 1.º – Aprovar o Plano Anual de Saúde – PAS 2012 do Município de Mirador, Estado do Paraná.

Art. 2.º – Esta Resolução entrará em vigor na data de sua publicação, revogadas as disposições em contrário.

Mirador, 30 de dezembro de 2011.

JOSÉ AUGUSTO SOARES DOS REIS
Presidente do CMS