



## SECRETARIA MUNICIPAL DE SAÚDE

### PLANO PLURIANUAL DE SAÚDE PERÍODO 2014-2017

**MIRADOR - PR**

**Aprovado em reunião ordinária do Conselho  
Municipal de Saúde em 11/10/2013.**



**Reinaldo Pinheiro da Silva**  
Prefeito Municipal

**Manoel Ribeiro Luprin Neto**  
Vice Prefeito

**Maria Geania Oliveira Ribeiro Luprin**  
Secretária Municipal de Saúde

**José Broto**  
Presidente do Conselho Municipal de Saúde



## SUMÁRIO

|   |    |
|---|----|
| Apresentação.....   | 04 |
| 1. IDENTIFICAÇÃO.....   | 05 |
| 1.1. Caracterização do Município.....                                       | 05 |
| 1.2. Organograma da Secretaria Municipal de Saúde.....                      | 06 |
| 1.3. Composição do Atual Conselho Municipal de Saúde.....                   | 07 |
| 1.4. Relação dos nomes dos conselheiros e seguimento representado.....      | 07 |
| 2. DIAGNÓSTICO SITUACIONAL.....   | 08 |
| 2.1. Análise da situação atual na área da saúde.....                        | 08 |
| • Perfil demográfico e socioeconômico.....                                  | 08 |
| • População por faixa etária e sexo.....                                    | 08 |
| 2.2. Saneamento Básico, faixas salariais, índice de utilização no SUS.....  | 09 |
| 2.3. Organização e funcionamento da política municipal de saúde.....        | 10 |
| • Atenção Primária em Saúde.....  | 10 |
| • Assistência Farmacêutica.....   | 10 |
| • Serviço de Apoio Diagnóstico e Tratamento.....                            | 10 |
| • Média Complexidade (CIS/AMUNPAR).....                                     | 10 |
| • Rede e Assistência Hospitalar.....  | 10 |
| • Alta Complexidade.....  | 11 |
| • Sistema de Referência e Contra Referência.....                            | 11 |
| 3. REDE DE SERVIÇOS DE SAÚDE EXISTENTES NO MUNICÍPIO.....                   | 12 |
| 3.1. Rede física instalada – ano 2013.....                                  | 12 |
| 3.2. Transporte e Equipamentos na área da saúde.....                        | 12 |
| 3.3. Recursos humanos – ano 2013.....                                       | 14 |
| 3.4. Perfil de Morbimortalidade.....  | 16 |
| 4. Ações estratégicas elencadas por eixo para o quadriênio 2014 a 2017..... | 18 |
| 5. Ações estratégicas no fortalecimento da gestão (SISPACTO 2013).....      | 45 |
| 6. Considerações sobre Financiamento.....                                   | 48 |
| 7. Considerações Gerais.....  | 48 |
| Anexos.....   | 49 |



## APRESENTAÇÃO

O presente Plano Plurianual de Saúde tem por objetivo nortear a Política Municipal de Saúde para o quadriênio de **2014 a 2017**, no qual estão apresentadas as diretrizes para a atuação do gestor municipal de saúde, objetivos, metas e ações prioritárias que propiciarão à população de Mirador a qualificação dos serviços de saúde, ampliação do acesso e a otimização da rede de acordo com os princípios e diretrizes do SUS.

O financiamento no setor saúde instituído com Lei 8080 de 19/09/90, (Lei Orgânica da Saúde LOS), atualmente com a Lei complementar nº. 141 de 13 de janeiro de 2012 encontram-se fortalecido com a instituição de valores mínimos e normas de cálculos a serem aplicados.



## **1. IDENTIFICAÇÃO**

### **1.1. Caracterização do Município:**

Município: Mirador-Pr

Código IBGE: 4115903

### **Secretaria Municipal de Saúde**

**Secretária Municipal:** Maria Geania Oliveira Ribeiro Luprin

### **Poder Executivo**

**Prefeito Municipal:** Reinaldo Pinheiro da Silva

**Vice-Prefeito:** Manoel Ribeiro Luprin Neto

### **Poder Legislativo**

#### **Presidente da Câmara**

Aparecido Moreira da Costa

#### **Vereadores**

Antônio Mendes da Silva

Francisco Nairton Oliveira

Djairson Batista Gaia

Fabiano Marcos da Silva Travain

Emerson Luiz da Costa

Ivan Beraldo

Elias Pereira da Silva

Antônio Barboza do Nascimento



## 1.2. Organograma da Secretaria Municipal de Saúde

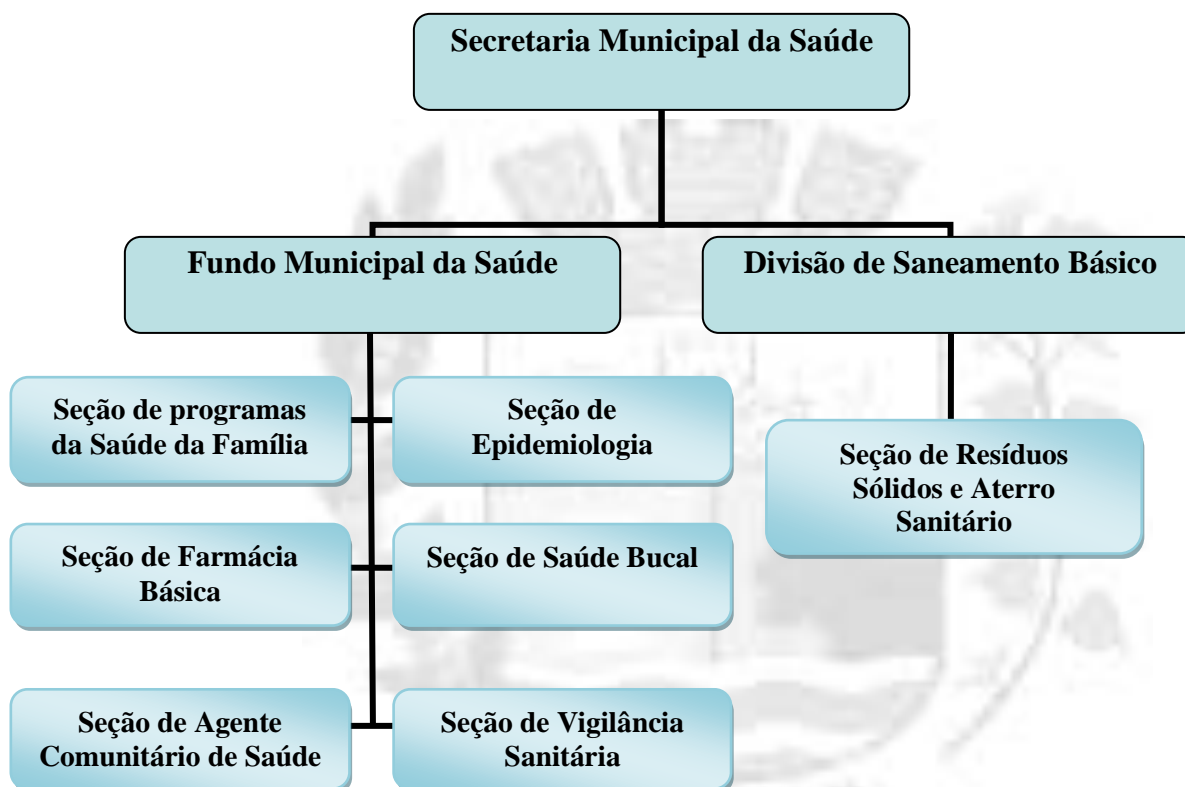



### 1.3. Composição do atual Conselho Municipal de Saúde

| Gestor de Saúde |          | Prestador de Serviço de Saúde |          | Profissionais de Saúde |          | Usuários |          |
|-----------------|----------|-------------------------------|----------|------------------------|----------|----------|----------|
| Titular         | Suplente | Titular                       | Suplente | Titular                | Suplente | Titular  | Suplente |
| 02              | 02       | 0                             | 0        | 02                     | 02       | 04       | 04       |

### 1.4. Relação dos nomes dos conselheiros municipais de saúde e segmentos que representam.

| Nome do Conselheiro                  | Gestor | Prestador | Trabalhador | Usuário | Nome da Entidade     | T | S |
|--------------------------------------|--------|-----------|-------------|---------|----------------------|---|---|
| Maria Geania Oliveira Ribeiro Luprin | X      |           |             |         | Governo Municipal    | x |   |
| Pedro Luiz Ribeiro                   | X      |           |             |         | Governo Municipal    |   | x |
| Juliana Aparecida Soares             | X      |           |             |         | Governo Municipal    | x |   |
| Marcos Eduardo Boeing                | X      |           |             |         | Governo Municipal    |   | x |
| Creuda Terezinha Antunes Moreira     |        |           | X           |         | Trabalhador de Saúde | x |   |
| Rodolfo Rodrigues Tenório da Silva   |        |           | X           |         | Trabalhador de Saúde |   | x |
| Abdão Leopoldo de campos             |        |           | X           |         | Trabalhador de Saúde | x |   |
| Mirian da Conceição Gama             |        |           | X           |         | Trabalhador de Saúde |   | x |
| Ivonete Fortunato Bilach             |        |           |             | X       | Usuário              | x |   |
| Paulo Aparecido Ferreira             |        |           |             | X       | Usuário              |   | x |
| Eutalia Marinho Leite                |        |           |             | X       | Usuário              | x |   |
| Nivaldo Fortunato Bilach             |        |           |             | X       | Usuário              |   | x |
| Vera Lúcia Lemos                     |        |           |             | X       | Usuário              |   | x |
| João Juarez Jardim do Nascimento     |        |           |             | X       | Usuário              |   | x |
| José Broto                           |        |           |             | X       | Usuário              | x |   |
| Juscely Aparecida Geraldino Bilach   |        |           |             | X       | Usuário              |   | x |



## 2. DIAGNÓSTICO SITUACIONAL

### 2.1. Análise da Situação Atual na área de saúde

- Perfil demográfico e socioeconômico

| População do último censo (2010) | Qte          | %           |
|----------------------------------|--------------|-------------|
| Rural                            | <b>740</b>   | <b>32%</b>  |
| Urbana                           | <b>1.561</b> | <b>68%</b>  |
| Total                            | <b>2.301</b> | <b>100%</b> |

**Fonte: IBGE**

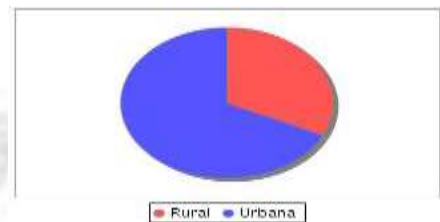

O Município apresenta maior concentração demográfica na área urbana, que corresponde a 68% e 32% na área rural, totalizando 2.301 habitantes. Atualmente, a principal atividade econômica do Município é o plantio e o corte de cana, onde se concentra a maioria da população economicamente ativa, seguida de indústrias e usinas da região que empregam uma parte da população, outra parte são funcionários públicos.

- População por faixa etária e sexo

| Faixa Etária | Homem | Mulher | Total |
|--------------|-------|--------|-------|
| 00-04        | 88    | 84     | 172   |
| 05-09        | 88    | 89     | 177   |
| 10-14        | 94    | 92     | 186   |
| 15-19        | 143   | 112    | 255   |
| 20-29        | 167   | 177    | 344   |
| 30-39        | 155   | 153    | 308   |
| 40-49        | 185   | 161    | 346   |
| 50-59        | 99    | 112    | 211   |
| 60-69        | 85    | 76     | 161   |
| 70-79        | 44    | 54     | 98    |
| 80+          | 23    | 20     | 43    |
| Total        | 1.171 | 1.130  | 2.301 |

**Fonte: SARGSUS 2012**

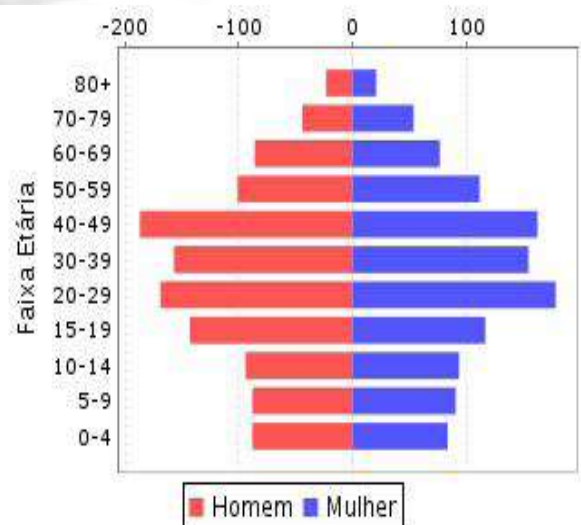





O Município apresenta população ativa com maior índice demográfico nas faixas etárias de (20 a 29 anos) e (40 a 49 anos). No geral, percebe-se que tanto a população masculina quanto a feminina estão bem equiparadas em todas as faixas etárias.

## **2.2. Saneamento Básico, faixas salariais, índice de utilização no SUS.**

### **• Saneamento Básico**

O Município de Mirador e o Distrito de Quatro Marcos não possuem rede de esgoto, faz uso de fossa séptica, existindo em torno de 750 fossas. A coleta de lixo abrange 95% da área urbana, o lixo recolhido é depositado no Aterro Sanitário do município localizado a 1000 metros da Sede. Já o lixo hospitalar é recolhido por uma empresa terceirizada. A limpeza das ruas atinge 40% da área urbana. O Município possui rede de abastecimento de água tratada e atende 100% da população na área urbana. O abastecimento de água para o consumo humano é de responsabilidade da Sanepar, bem como o tratamento da mesma.

Em Mirador, o Abastecimento de Água é proveniente de 01 poço artesiano profundo, tendo como tratamento a cloração simples de 565 ligações. No Distrito há 01 poço artesiano que atende 177 ligações.

### **• Faixas salariais**

Em Mirador, a faixa salarial da população economicamente ativa gira em torno de um a dois salários mínimos, dependendo do trabalho e da função que exercem.

### **• Índice de utilização no SUS**

O Município de Mirador possui duas Unidades de Saúde, sendo uma localizada no Distrito de Quatro Marcos (Nis I Quatro Marcos) e outra em Mirador (Nis II Mirador). Não há serviços particulares de saúde, por isso, de modo geral, 100% da população são beneficiados por serviços oferecidos pelo Sistema Único de Saúde (SUS), mesmo aqueles que possuem plano de saúde.



### **2.3. Organização e Funcionamento da Política Municipal de Saúde**

- **Atenção Primária em Saúde**

O atendimento no Nis II Mirador e Nis I Quatro Marcos são realizados por dois médicos e pela equipe de enfermagem, que avaliam e realizam os primeiros atendimentos aos usuários.

- **Assistência Farmacêutica**

A assistência farmacêutica vem sendo mantida por recursos do Município e repasse do Estado e da União, os medicamentos são adquiridos através de licitações. A farmácia possui um programa de controle de medicamentos, nele ficam registrados todos os usuários, estoque de medicamentos, bem como entrada e saída dos mesmos, facilitando o controle geral da farmácia e de seus responsáveis.

- **Serviço de Apoio Diagnóstico e Tratamento (laboratório e outros).**

O Município não possui laboratório próprio, o material é coletado na Unidade Básica de Saúde e encaminhado para análise a serviços terceirizados em Paranavaí, para os laboratórios Oswaldo Cruz e o do CRÉ.

- **Média Complexidade (CIS/AMUNPAR)**

Todos os pacientes que necessitam de atendimentos especializados são encaminhados para o CRÉ de Paranavaí onde recebem o diagnóstico de seu problema e exames complementares quando necessário.

- **Rede e Assistência Hospitalar**

No Município de Mirador não há Hospital, possui apenas duas Unidades de Saúde, sendo uma localizada no Distrito de Quatro Marcos (Nis I Quatro Marcos) e outra em Mirador (Nis II Mirador), onde são ofertadas ações de atenção primária aos



usuários. Em caso de maior complexidade, feriados e finais de semana os pacientes são encaminhados ao Hospital Paraíso do Norte, referência do Município, para Santa Casa de Paranaíba e tratamento fora do domicílio (TFD).

- **Alta Complexidade**

As consultas de média e alta complexidade são encaminhadas para o CRÉ (Centro Regional de Especialidades), onde são avaliadas pelos especialistas e quando necessário são encaminhadas através do TFD (Tratamento Fora de Domicílio) para outros centros.

- **Sistema de Referência e Contra Referência**

E, após receberem o atendimento ao qual foram referenciados, conforme necessidade apresentada, os usuários retornam ao município para continuidade do tratamento/acompanhamento, realizando exames solicitados e recebendo medicamentos prescritos, até o próximo retorno ao especialista se necessário.



### 3. REDE DE SERVIÇOS DE SAÚDE EXISTENTES NO MUNICÍPIO

#### 3.1. Rede Física Instalada – ANO 2013

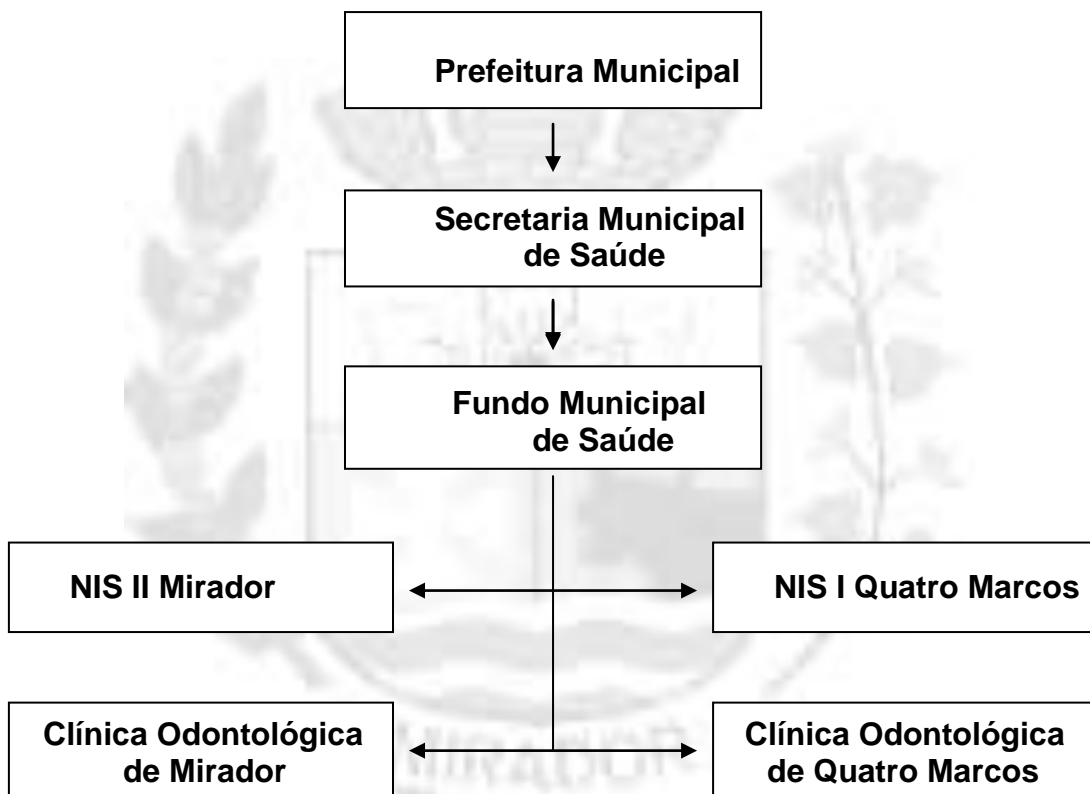

#### 3.2. Transporte e Equipamentos na área de Saúde

Para o transporte dos pacientes do Município e Distrito são utilizados 01 micro-ônibus, 03 carros, 03 ambulâncias e 01 moto para uso do PSF. Os veículos se encontram em condições razoáveis de uso, aguardando renovação da frota.

- **Na Unidade de Saúde de Mirador existem os seguintes equipamentos:**



No Departamento de epidemiologia há 05 computadores, 02 impressoras, 01 máquina de Xerox, 01 ar condicionado, 01 telefone. Na sala de Vigilância Sanitária e Endemias, há 02 computadores, 01 ar condicionado, 01 bomba costal, 01 termômetro, 02 caixas térmicas. Na sala de psicologia, há 01 computador. No setor de agendamento, há 01 computador, 01 ar condicionado, 01 telefone. Na sala de gerência administrativa, há 01 computador, 01 telefone, 01 ar condicionado. Na sala de imunização, há 01 computador, 01 ar condicionado, 02 geladeiras para armazenamento de insumos, 01 termohidrômetro, 02 caixas térmicas, 01 maca. Na farmácia, há 01 geladeira para armazenamento de medicamentos termolábeis, 01 computador, 01 ar condicionado. Na recepção, há 01 computador, 01 ar condicionado, 01 maca. Na sala de preparo, há 02 balanças digitais, 01 aparelho de pressão, 02 termômetros, 01 maca. Na sala de curativo, há 01 eletrocautério, 01 maca. Na sala de urgência/ observação há 02 torpedos de O2, 02 macas, 01 cama, 01 ar condicionado e um aparelho de eletrocardiograma. Na sala do PSF, há 01 computador, 01 ar condicionado. Além de 01 aparelho de som, 01 notebook, 01 televisão. Os equipamentos utilizados na saúde encontram se em boas condições de uso.

- **Na Unidade de Saúde de Quatro Marcos há os seguintes equipamentos:**

03 ares-condicionados, 01 notebook, 01 computador, 02 geladeiras, 03 macas, 02 termômetros, 01 aparelho de pressão, 01 televisão, 01 torpedo de oxigênio, 01 ventilador, 01 eletrocautério, 01 impressora, 04 balanças, sendo duas digitais, 02 telefones em condições razoáveis de uso.

- **Nas clínicas odontológicas do Município e Distrito há os seguintes equipamentos:**



02 computadores, 02 autoclaves, 01 aparelho de RX, 02 fotos polimerizador, 03 equipo (cadeiras), 01 estufa, 02 amalgmador, 01 aparelho de limpeza, 03 ares-condicionados, 02 compressores. Os equipamentos em geral encontram se em boas condições de uso.

### 3.3. Recursos humanos - ano 2013

#### NIS II de Mirador

| Função                         | Quantidade | Vínculo Empregatício     |
|--------------------------------|------------|--------------------------|
| Gerente Administrativo         | 01         | Cargo Comissionado       |
| Recepcionista                  | 01         | Estatutário              |
| Médico                         | 02         | Contrato                 |
| Enfermeira                     | 02         | Emprego Público/Contrato |
| Técnica em Enfermagem          | 02         | Estatutário              |
| Auxiliar de Enfermagem         | 04         | Estatutário              |
| ACS                            | 05         | Emprego Público          |
| Farmacêutica                   | 01         | Estatutário              |
| Aux. Farmácia                  | 01         | Estagiário               |
| Agente de Vigilância Sanitária | 01         | Estatutário              |
| Agente de Combate a Endemias   | 01         | Estatutário              |
| Psicólogo                      | 01         | Contrato                 |
| Agendamento                    | 01         | Contrato                 |
| Auxiliar Administrativo        | 01         | Estatutário              |
| Motorista                      | 06         | Estatutário              |
| Aux. Serviços Gerais           | 02         | Estatutário              |



### Clínica Odontológica de Mirador

| Função                          | Quantidade | Vínculo Empregatício |
|---------------------------------|------------|----------------------|
| Dentista                        | 01         | Emprego Público      |
| Técnico em Higiene Bucal (THD)  | 01         | Estatutário          |
| Aux. Consultório Dentário (ACD) | 01         | Estagiário           |

### NIS I de Quatro Marcos

| Função                 | Quantidade | Vínculo Empregatício   |
|------------------------|------------|------------------------|
| Médico                 | 02         | Contrato               |
| Auxiliar de Enfermagem | 01         | Estatutário            |
| Técnica de Enfermagem  | 02         | Estatutário            |
| Enfermeira             | 01         | Emprego Público        |
| ACS                    | 01         | Emprego Público        |
| Psicólogo              | 01         | Contrato               |
| Motorista              | 03         | Estatutário            |
| Aux. Serviços Gerais   | 02         | Estatutário/Estagiário |

### Clínica Odontológica de Quatro Marcos

| Função                    | Quantidade | Vínculo Empregatício |
|---------------------------|------------|----------------------|
| Recepcionista             | 01         | Estatutário          |
| Dentista                  | 01         | Emprego Público      |
| Aux. Consultório Dentário | 01         | Estatutário          |

**Obs.:** Os Médicos que atendem no NIS II de Mirador também prestam atendimento ao Distrito de Quatro Marcos, bem como a Dentista e a psicóloga.



### 3.4. Perfil de Morbimortalidade

| Dados Epidemiológicos   |              |          |          |          |          |          |          |          |           |                |          |          |          |           |
|---|--------------|----------|----------|----------|----------|----------|----------|----------|-----------|----------------|----------|----------|----------|-----------|
| Mortalidade por grupos de causas, faixa etária e por residência ( Fonte: Portal DATASUS Tabnet/SIM - 2011 ) |              |          |          |          |          |          |          |          |           |                |          |          |          |           |
| Mortalidade por Capítulo CID 10   | Faixa Etária |          |          |          |          |          |          |          |           |                |          |          |          | Total     |
|   | Menor 14     | 15 a 19  | 20 a 29  | 30 a 39  | 40 a 49  | 50 a 59  | 60 a 69  | 70 a 79  | 80 e mais | Idade Ignorada |          |          |          |           |
| Capítulo I Algumas doenças infecciosas e parasitárias   | 0            | 0        | 0        | 0        | 0        | 0        | 0        | 0        | 0         | 0              | 1        | 0        | 0        | 1         |
| Capítulo II Neoplasias (tumores)  | 0            | 0        | 0        | 0        | 0        | 0        | 0        | 0        | 0         | 1              | 0        | 1        | 0        | 2         |
| Capítulo IV Doenças endócrinas nutricionais e metabólicas   | 0            | 0        | 0        | 0        | 0        | 0        | 0        | 0        | 0         | 1              | 0        | 1        | 0        | 2         |
| Capítulo IX Doenças do aparelho circulatório  | 0            | 0        | 0        | 0        | 0        | 0        | 0        | 0        | 0         | 3              | 2        | 4        | 0        | 9         |
| Capítulo X Doenças do aparelho respiratório   | 0            | 0        | 0        | 0        | 0        | 0        | 0        | 0        | 0         | 0              | 0        | 1        | 0        | 1         |
| Capítulo XVIII Sint sinais e achad anorm ex clín e laborat  | 0            | 0        | 0        | 0        | 0        | 0        | 0        | 0        | 0         | 0              | 0        | 1        | 0        | 1         |
| Capítulo XX Causas externas de morbidade e mortalidade  | 0            | 0        | 0        | 0        | 1        | 0        | 0        | 1        | 0         | 0              | 0        | 0        | 0        | 2         |
| <b>TOTAL</b>  | <b>0</b>     | <b>0</b> | <b>0</b> | <b>0</b> | <b>1</b> | <b>0</b> | <b>0</b> | <b>1</b> | <b>0</b>  | <b>5</b>       | <b>3</b> | <b>8</b> | <b>0</b> | <b>18</b> |

**Morbidade Hospitalar por grupos de causas, faixa etária e por residência ( Fonte: Portal DATASUS Tabnet/SIH - Jan a Dez - 2012 )**





| Internações por Capítulo CID-10                            | Faixa Etária |           |          |          |           |           |           |           |           |           |           |           | Total      |
|--|--------------|-----------|----------|----------|-----------|-----------|-----------|-----------|-----------|-----------|-----------|-----------|------------|
|  | Menor 1      | 1 a 4     | 5 a 9    | 10 a 14  | 15 a 19   | 20 a 29   | 30 a 39   | 40 a 49   | 50 a 59   | 60 a 69   | 70 a 79   | 80 e mais |            |
| Capítulo I Algumas doenças infecciosas e parasitárias      | 1            | 6         | 3        | 2        | 1         | 0         | 2         | 2         | 2         | 4         | 4         | 0         | 27         |
| Capítulo II Neoplasias (tumores)                           | 0            | 2         | 0        | 0        | 0         | 1         | 2         | 4         | 4         | 5         | 4         | 2         | 24         |
| Capítulo IV Doenças endócrinas nutricionais e metabólicas  | 0            | 1         | 0        | 0        | 0         | 0         | 0         | 0         | 0         | 2         | 1         | 2         | 6          |
| Capítulo V Transtornos mentais e comportamentais           | 0            | 0         | 0        | 0        | 0         | 0         | 0         | 1         | 1         | 0         | 0         | 0         | 2          |
| Capítulo VI Doenças do sistema nervoso                     | 0            | 0         | 0        | 0        | 0         | 0         | 0         | 0         | 0         | 0         | 1         | 0         | 1          |
| Capítulo VII Doenças do olho e anexos                      | 0            | 0         | 0        | 0        | 0         | 0         | 0         | 0         | 0         | 1         | 0         | 0         | 1          |
| Capítulo IX Doenças do aparelho circulatório               | 1            | 0         | 0        | 0        | 2         | 0         | 0         | 2         | 8         | 8         | 13        | 4         | 38         |
| Capítulo X Doenças do aparelho respiratório                | 7            | 12        | 2        | 0        | 2         | 0         | 1         | 0         | 2         | 8         | 4         | 3         | 41         |
| Capítulo XI Doenças do aparelho digestivo                  | 2            | 0         | 2        | 0        | 1         | 2         | 4         | 1         | 2         | 2         | 1         | 1         | 18         |
| Capítulo XII Doenças da pele e do tecido subcutâneo        | 0            | 0         | 0        | 0        | 0         | 0         | 1         | 0         | 0         | 0         | 0         | 0         | 1          |
| Capítulo XIII Doenças sist osteomuscular e tec conjuntivo  | 0            | 0         | 0        | 1        | 0         | 0         | 0         | 1         | 0         | 0         | 0         | 0         | 2          |
| Capítulo XIV Doenças do aparelho geniturinário             | 0            | 0         | 0        | 0        | 0         | 2         | 2         | 2         | 3         | 2         | 0         | 4         | 15         |
| Capítulo XV Gravidez parto e puerpério                     | 0            | 0         | 0        | 0        | 8         | 20        | 9         | 0         | 0         | 0         | 0         | 0         | 37         |
| Capítulo XVI Algumas afec originadas no período perinatal  | 3            | 0         | 0        | 0        | 0         | 0         | 0         | 0         | 0         | 0         | 0         | 0         | 3          |
| Capítulo XVII Malf cong deformid e anomalias cromossômicas | 0            | 0         | 0        | 1        | 0         | 0         | 0         | 0         | 0         | 0         | 0         | 0         | 1          |
| Capítulo XVIII Sint sinais e achad anorm ex clín e laborat | 0            | 0         | 0        | 0        | 1         | 0         | 0         | 0         | 0         | 0         | 0         | 1         | 2          |
| Capítulo XIX Lesões enven e alg out conseq causas externas | 1            | 0         | 0        | 1        | 2         | 1         | 2         | 2         | 0         | 2         | 1         | 0         | 12         |
| Capítulo XXI Contatos com serviços de saúde                | 0            | 0         | 0        | 0        | 0         | 0         | 0         | 0         | 0         | 1         | 0         | 0         | 1          |
| <b>TOTAL</b>   | <b>15</b>    | <b>21</b> | <b>7</b> | <b>5</b> | <b>17</b> | <b>26</b> | <b>23</b> | <b>15</b> | <b>22</b> | <b>35</b> | <b>29</b> | <b>17</b> | <b>232</b> |

A principal causa de morbidade hospitalar esta relacionada com doenças do Aparelho circulatório e respiratório, devendo estas ocorrências ser avaliadas com maior critério pela Equipe de Atenção Primária, uma vez que algumas destas complicações podem ser prevenidas por este nível de atenção. Quanto à faixa etária, a população mais atingida por doenças tem idade entre 60 e 69 anos, culminando com estudos atuais que demonstram que o idoso pertence a um grupo exposto a vulnerabilidades.



#### 4. AÇÕES ESTRATÉGICAS ELENCADAS POR EIXO NO PLANO PLURIANUAL PARA O PERÍODO 2014 A 2017

##### 4.1. SAÚDE MATERNO-INFANTIL

**DIRETRIZ:** Otimizar o desenvolvimento das ações preconizadas pelo programa rede mãe paranaense.

| OBJETIVO   | META ANUAL PROGRAMADA  |   |      |      | RECURSO ORÇAMENTÁRIO PROGRAMADO |                                 |                                 |                                 |
|--|--|---|------|------|---------------------------------|---------------------------------|---------------------------------|---------------------------------|
|  | Garantir atenção integral à saúde da mulher e da criança, conforme estratificação de risco.<br><br>Prevenir a mortalidade perinatal. | 100% das gestantes cadastradas no ano.<br><br>Reduzir para 0 óbitos perinatais. |      |      |                                 |                                 |                                 |                                 |
| AÇÕES  | 2014   | 2015  | 2016 | 2017 | 2014                            | 2015                            | 2016                            | 2017                            |
| ➤ Captar precocemente as gestantes para realização do pré-natal; | 90%  | 90%   | 90%  | 90%  | PAB FIXO/<br>APSUS<br>18.000,00 | PAB FIXO/<br>APSUS<br>18.000,00 | PAB FIXO/<br>APSUS<br>18.000,00 | PAB FIXO/<br>APSUS<br>18.000,00 |
| ➤ Garantir a realização de 7 ou mais consultas de pré-natal;     | 90%  | 90%   | 90%  | 90%  |                                 |                                 |                                 |                                 |



|  |  |  |  |  |  |  |  |  |
|--|--|--|--|--|--|--|--|--|
| ➤ Desenvolver ações de promoção, prevenção e acompanhamento da gestante e da criança conforme protocolo; | <b>100%</b><br>da demanda                      | <b>100%</b><br>da demanda                      | <b>100%</b><br>da demanda                      | <b>100%</b><br>da demanda                      |  |  |  |  |
| ➤ Alimentar o Sis prenatal conforme preconizado;   | <b>95%</b>                                     | <b>95%</b>                                     | <b>95%</b>                                     | <b>95%</b>                                     |  |  |  |  |
| ➤ Utilizar efetiva e eficazmente as carteiras de gestante e da criança fornecidas pelo Programa;         | Para<br><b>100%</b><br>dos<br>acompanhad<br>os | Para<br><b>100%</b><br>dos<br>acompanhad<br>os | Para<br><b>100%</b><br>dos<br>acompanhad<br>os | Para<br><b>100%</b><br>dos<br>acompanhad<br>os |  |  |  |  |
| ➤ Ações educativas para estímulo do aleitamento materno;   | <b>2/ano</b>                                   | <b>2/ano</b>                                   | <b>2/ano</b>                                   | <b>2/ano</b>                                   |  |  |  |  |
| ➤ Realizar teste rápido de HIV/VDRL durante o pré-natal, conforme protocolo;                             | <b>100%</b>                                    | <b>100%</b>                                    | <b>100%</b>                                    | <b>100%</b>                                    |  |  |  |  |
| ➤ Incentivar o parto normal;   | Aumentar em<br><b>2%/</b><br>ano               | Aumentar em<br><b>2%/</b><br>ano               | Aumentar em<br><b>2%/</b><br>ano               | Aumentar em<br><b>2%/</b><br>ano               |  |  |  |  |
| ➤ Vincular as gestantes ao Hospital para a realização do parto, conforme classificação de risco.         | <b>100%</b>                                    | <b>100%</b>                                    | <b>100%</b>                                    | <b>100%</b>                                    |  |  |  |  |



## 4.2. SAÚDE DA MULHER

**DIRETRIZ:** Fortalecer a atenção integral a saúde da mulher.

| OBJETIVO  | META ANUAL PROGRAMADA |              |              |              | RECURSO ORÇAMENTÁRIO PROGRAMADO                   |   |   |   |
|---|-----------------------|--------------|--------------|--------------|---|---|---|---|
|   | 100% da demanda       |              |              |              |   |   |   |   |
| AÇÕES   | 2014                  | 2015         | 2016         | 2017         | 2014  | 2015  | 2016  | 2017  |
| Garantir assistência integral a saúde da mulher no que diz respeito à prevenção, promoção, tratamento e reabilitação. |                       |              |              |              |   |   |   |   |
| ➤ Realizar exame citopatológico do colo do útero na faixa etária de 25 a 64 anos, conforme protocolo;                 | <b>75%</b>            | <b>75%</b>   | <b>75%</b>   | <b>75%</b>   | <b>Recurso livre municipal</b><br><b>3.000,00</b> | <b>Recurso livre municipal</b><br><b>3.000,00</b> | <b>Recurso livre municipal</b><br><b>3.000,00</b> | <b>Recurso livre municipal</b><br><b>3.000,00</b> |
| ➤ Realizar mamografia em mulheres de 50 a 69 anos, conforme protocolo;  | <b>30%</b>            | <b>30%</b>   | <b>30%</b>   | <b>30%</b>   |   |   |   |   |
| ➤ Tratar lesões precursoras do câncer do colo do útero;   | <b>100%</b>           | <b>100%</b>  | <b>100%</b>  | <b>100%</b>  |   |   |   |   |
| ➤ Palestras educativas para mulheres incentivando a realização de exames preventivos.                                 | <b>2/ano</b>          | <b>2/ano</b> | <b>2/ano</b> | <b>2/ano</b> |   |   |   |   |



### 4.3. SAÚDE DO ADOLESCENTE

**DIRETRIZ:** Implementar ações de atenção integral a saúde do adolescente conforme protocolo.

| OBJETIVO   | META ANUAL PROGRAMADA               |              |              |              | RECURSO ORÇAMENTÁRIO PROGRAMADO |               |               |               |
|--|-------------------------------------|--------------|--------------|--------------|---------------------------------|---------------|---------------|---------------|
|  | 2014                                | 2015         | 2016         | 2017         | 2014                            | 2015          | 2016          | 2017          |
| Garantir o acesso do adolescente a rede de assistência à saúde em todos os níveis de complexidade.     | 100%                                |              |              |              |                                 |               |               |               |
| Reduzir a ocorrência de gravidez na adolescência.  | 5% /ano em relação ao ano anterior. |              |              |              |                                 |               |               |               |
| Identificar e acompanhar os agravos e violências decorrentes do uso abusivo de álcool e outras drogas. | 100%                                |              |              |              |                                 |               |               |               |
| Oferecer assistência multidisciplinar ao adolescente que buscar os serviços de saúde.                  | 100%                                |              |              |              |                                 |               |               |               |
| AÇÕES  | 2014                                | 2015         | 2016         | 2017         | 2014                            | 2015          | 2016          | 2017          |
| ➤ Palestras educativas abordando sexualidade, DST e planejamento familiar;                             | <b>2/ano</b>                        | <b>2/ano</b> | <b>2/ano</b> | <b>2/ano</b> | Recurso livre                   | Recurso livre | Recurso livre | Recurso livre |



|  |              |              |              |              |                               |                               |                               |                               |
|--|--------------|--------------|--------------|--------------|-------------------------------|-------------------------------|-------------------------------|-------------------------------|
| ➤ Ações de conscientização acerca dos prejuízos trazidos pelo uso abusivo de álcool e outras drogas. | <b>2/ano</b> | <b>2/ano</b> | <b>2/ano</b> | <b>2/ano</b> | <b>municipal<br/>1.000,00</b> | <b>municipal<br/>1.000,00</b> | <b>municipal<br/>1.000,00</b> | <b>municipal<br/>1.000,00</b> |
|--|--------------|--------------|--------------|--------------|-------------------------------|-------------------------------|-------------------------------|-------------------------------|

#### 4.4. SAÚDE BUCAL

**DIRETRIZ:** Aprimorar a política municipal de assistência à saúde bucal.

| OBJETIVO  | META ANUAL PROGRAMADA |                      |                      |                      | RECURSO ORÇAMENTÁRIO PROGRAMADO |                                 |                                 |                                 |
|---|-----------------------|----------------------|----------------------|----------------------|---------------------------------|---------------------------------|---------------------------------|---------------------------------|
|   | 2014                  | 2015                 | 2016                 | 2017                 | 2014                            | 2015                            | 2016                            | 2017                            |
| Garantir assistência odontológica de qualidade com eficiência e resolutividade nos diferentes ciclos da vida. | 100% da demanda       |                      |                      |                      |                                 |                                 |                                 |                                 |
| AÇÕES   | 2014                  | 2015                 | 2016                 | 2017                 | 2014                            | 2015                            | 2016                            | 2017                            |
| ➤ Realizar procedimentos de aplicação de flúor, bochecho e escovação supervisionada nas escolas;              | <b>50/alunos/ano</b>  | <b>50/alunos/ano</b> | <b>50/alunos/ano</b> | <b>50/alunos/ano</b> | <b>PAB VARIÁVEL SAÚDE BUCAL</b> | <b>PAB VARIÁVEL SAÚDE BUCAL</b> | <b>PAB VARIÁVEL SAÚDE BUCAL</b> | <b>PAB VARIÁVEL SAÚDE BUCAL</b> |
| ➤ Palestras educativas nas escolas, grupos de gestantes e hiperdia;   | <b>2/grupo/ano</b>    | <b>2/grupo/ano</b>   | <b>2/grupo/ano</b>   | <b>2/grupo/ano</b>   |                                 |                                 |                                 |                                 |
| ➤ Realizar acompanhamento odontológico de gestantes;  | <b>75%</b>            | <b>80%</b>           | <b>85%</b>           | <b>90%</b>           |                                 |                                 |                                 |                                 |
|   |                       |                      |                      |                      | <b>99.845,00</b>                | <b>99.845,00</b>                | <b>99.845,00</b>                | <b>99.845,00</b>                |



|   |                        |                        |                        |                        |  |  |  |  |
|---|------------------------|------------------------|------------------------|------------------------|--|--|--|--|
| ➤ Realizar acompanhamento odontológico de crianças no 1º ano de vida; | <b>75% de NV/ ano</b>  | <b>80% de NV/ ano</b>  | <b>85% de NV/ ano</b>  | <b>90% de NV/ ano</b>  |  |  |  |  |
| ➤ Realizar acompanhamento odontológico do idoso.                      | <b>100% da demanda</b> | <b>100% da demanda</b> | <b>100% da demanda</b> | <b>100% da demanda</b> |  |  |  |  |

#### 4.5. SAÚDE DO HOMEM

**DIRETRIZ:** Implementar ações de atenção integral a saúde do homem.

| OBJETIVO   | META ANUAL PROGRAMADA  |                        |                        |                        | RECURSO ORÇAMENTÁRIO PROGRAMADO |                                |                                |                                |
|--|------------------------|------------------------|------------------------|------------------------|---------------------------------|--------------------------------|--------------------------------|--------------------------------|
|  | 100% da demanda        |                        |                        |                        |                                 |                                |                                |                                |
| AÇÕES  | 2014                   | 2015                   | 2016                   | 2017                   | 2014                            | 2015                           | 2016                           | 2017                           |
| Garantir o acesso do paciente do sexo masculino a rede de assistência à saúde.   |                        |                        |                        |                        |                                 |                                |                                |                                |
| ➤ Palestras educativas para grupos masculinos estimulando o auto cuidado e hábitos saudáveis;                                  | <b>2/ano</b>           | <b>2/ano</b>           | <b>2/ano</b>           | <b>2/ano</b>           | <b>Recurso livre municipal</b>  | <b>Recurso livre municipal</b> | <b>Recurso livre municipal</b> | <b>Recurso livre municipal</b> |
| ➤ Oferecer assistência multidisciplinar ao paciente do sexo masculino que buscar o serviço de saúde, conforme sua necessidade; | <b>100% da demanda</b> | <b>100% da demanda</b> | <b>100% da demanda</b> | <b>100% da demanda</b> | <b>5.000,00</b>                 | <b>5.000,00</b>                | <b>5.000,00</b>                | <b>5.000,00</b>                |



|  |                              |                              |                              |                              |  |  |  |  |
|--|------------------------------|------------------------------|------------------------------|------------------------------|--|--|--|--|
| ➤ Garantir atenção integral à saúde do homem em todos os níveis de complexidade. | <b>100%</b><br>da<br>demanda | <b>100%</b><br>da<br>demanda | <b>100%</b><br>da<br>demanda | <b>100%</b><br>da<br>demanda |  |  |  |  |
|--|------------------------------|------------------------------|------------------------------|------------------------------|--|--|--|--|

#### 4.6. SAÚDE DA PESSOA IDOSA

**DIRETRIZ:** Aprimorar a política municipal de atenção à pessoa idosa.

| OBJETIVO   | META ANUAL PROGRAMADA |               |               |               | RECURSO ORÇAMENTÁRIO PROGRAMADO                       |   |   |   |
|--|-----------------------|---------------|---------------|---------------|---|---|---|---|
|  | 2014                  | 2015          | 2016          | 2017          | 2014  | 2015  | 2016  | 2017  |
| Garantir atenção integral de qualidade à saúde do idoso.                           | 100% da demanda       |               |               |               |   |   |   |   |
| AÇÕES  |                       |               |               |               |   |   |   |   |
| ➤ Palestras educativas com vistas a estimular a adoção de estilo de vida saudável; | <b>2/ano</b>          | <b>2/ano</b>  | <b>2/ano</b>  | <b>2/ano</b>  | <b>Recurso livre municipal</b><br><br><b>5.000,00</b> | <b>Recurso livre municipal</b><br><br><b>5.000,00</b> | <b>Recurso livre municipal</b><br><br><b>5.000,00</b> | <b>Recurso livre municipal</b><br><br><b>5.000,00</b> |
| ➤ Ações estratégicas para prevenção de quedas;                                     | <b>2/ano</b>          | <b>2/ano</b>  | <b>2/ano</b>  | <b>2/ano</b>  |   |   |   |   |
| ➤ Monitoramento das cadernetas de saúde da pessoa idosa;                           | <b>100%</b>           | <b>100%</b>   | <b>100%</b>   | <b>100%</b>   |   |   |   |   |
| ➤ VD multidisciplinar, sistematizada visando                                       | <b>12 VD/</b>         | <b>12 VD/</b> | <b>12 VD/</b> | <b>12 VD/</b> |   |   |   |   |





|  |              |              |              |              |  |  |  |  |
|--|--------------|--------------|--------------|--------------|--|--|--|--|
| prevenção, proteção, e promoção da saúde do idoso que necessita de cuidados especiais. | <b>idoso</b> | <b>idoso</b> | <b>idoso</b> | <b>idoso</b> |  |  |  |  |
|--|--------------|--------------|--------------|--------------|--|--|--|--|

#### 4.7. SAÚDE MENTAL

**DIRETRIZ:** Fortalecer a rede municipal de atendimento em saúde mental.

| OBJETIVO  | META ANUAL PROGRAMADA |                      |                      |                      | RECURSO ORÇAMENTÁRIO PROGRAMADO |                                |                                |                                |
|---|-----------------------|----------------------|----------------------|----------------------|---------------------------------|--------------------------------|--------------------------------|--------------------------------|
|   | 100% da demanda       |                      |                      |                      |                                 |                                |                                |                                |
| AÇÕES   | 2014                  | 2015                 | 2016                 | 2017                 | 2014                            | 2015                           | 2016                           | 2017                           |
| Garantir atenção integral e multidisciplinar em saúde mental  |                       |                      |                      |                      |                                 |                                |                                |                                |
| ➤ Palestras educativas para prevenção de agravos e promoção da saúde mental para grupos de gestantes e de hiperdia; | <b>2/grupo</b>        | <b>2/grupo</b>       | <b>2/grupo</b>       | <b>2/grupo</b>       | <b>Recurso livre municipal</b>  | <b>Recurso livre municipal</b> | <b>Recurso livre municipal</b> | <b>Recurso livre municipal</b> |
| ➤ VD multidisciplinar regulares para pacientes com distúrbios mentais e dependência química;                        | <b>2 VD/paciente</b>  | <b>2 VD/paciente</b> | <b>2 VD/paciente</b> | <b>2 VD/paciente</b> | <b>80.000,00</b>                | <b>80.000,00</b>               | <b>80.000,00</b>               | <b>80.000,00</b>               |
| ➤ Acompanhamento sistematizado de psicologia conforme necessidade;  | <b>100% da</b>        | <b>100% da</b>       | <b>100% da</b>       | <b>100% da</b>       |                                 |                                |                                |                                |



|   |                              |                              |                              |                              |  |  |  |  |
|---|------------------------------|------------------------------|------------------------------|------------------------------|--|--|--|--|
|   | demanda                      | demanda                      | demanda                      | demanda                      |  |  |  |  |
| ➤ Encaminhamento oportuno para acompanhamento psiquiátrico quando necessário; | <b>100%</b><br>da<br>demanda | <b>100%</b><br>da<br>demanda | <b>100%</b><br>da<br>demanda | <b>100%</b><br>da<br>demanda |  |  |  |  |
| ➤ Fornecimento e monitoramento dos medicamentos controlados de uso contínuo.  | <b>100%</b><br>da<br>demanda | <b>100%</b><br>da<br>demanda | <b>100%</b><br>da<br>demanda | <b>100%</b><br>da<br>demanda |  |  |  |  |

#### 4.8. HIPERTENSÃO ARTERIAL E DIABETES

**DIRETRIZ:** Fortalecer a rede municipal de atenção ao hipertenso e diabético.

| OBJETIVO<br>Garantir atenção integral aos portadores de hipertensão arterial e de diabetes mellitus. | META ANUAL PROGRAMADA |               |               |               | RECURSO ORÇAMENTÁRIO PROGRAMADO |                         |                         |                         |
|--|-----------------------|---------------|---------------|---------------|---------------------------------|-------------------------|-------------------------|-------------------------|
|  | 2014                  | 2015          | 2016          | 2017          | 2014                            | 2015                    | 2016                    | 2017                    |
| <b>AÇÕES</b>   |                       |               |               |               |                                 |                         |                         |                         |
| ➤ Realizar reuniões de hiperdia com o intuito de prevenção de agravos e promoção da saúde;           | <b>12/ano</b>         | <b>12/ano</b> | <b>12/ano</b> | <b>12/ano</b> | Recurso livre municipal         | Recurso livre municipal | Recurso livre municipal | Recurso livre municipal |
| ➤ Prover a demanda farmacêutica de medicamentos prescritos para HAS E DM;                            | <b>100%</b>           | <b>100%</b>   | <b>100%</b>   | <b>100%</b>   | <b>85.000,00</b>                | <b>85.000,00</b>        | <b>85.000,00</b>        | <b>85.000,00</b>        |



|   |                        |                        |                        |                        |  |  |  |  |
|---|------------------------|------------------------|------------------------|------------------------|--|--|--|--|
| ➤ Oferecer atenção multidisciplinar, conforme necessidade;          | <b>100% da demanda</b> | <b>100% da demanda</b> | <b>100% da demanda</b> | <b>100% da demanda</b> |  |  |  |  |
| ➤ VD* ao hipertenso/ diabético que necessita de cuidados especiais. | <b>12/ano</b>          | <b>12/ano</b>          | <b>12/ano</b>          | <b>12/ano</b>          |  |  |  |  |

\*Visita Domiciliar

#### 4.9. ATENÇÃO ÀS PESSOAS COM DEFICIÊNCIA

**DIRETRIZ:** Programar ações de atenção integral à saúde das pessoas com deficiência.

| OBJETIVO   | META ANUAL PROGRAMADA   |                        |                        |                        | RECURSO ORÇAMENTÁRIO PROGRAMADO |                         |                         |                         |
|--|---|------------------------|------------------------|------------------------|---------------------------------|-------------------------|-------------------------|-------------------------|
|  | Garantir a acessibilidade das pessoas com deficiência nos serviços de saúde prestados pelo Município. | 100% da demanda        |                        |                        |                                 |                         |                         |                         |
| AÇÕES  | 2014  | 2015                   | 2016                   | 2017                   | 2014                            | 2015                    | 2016                    | 2017                    |
| ➤ Acompanhamento integral e multidisciplinar das pessoas com deficiência no município; | <b>100% da demanda</b>  | <b>100% da demanda</b> | <b>100% da demanda</b> | <b>100% da demanda</b> | Recurso livre municipal         | Recurso livre municipal | Recurso livre municipal | Recurso livre municipal |
| ➤ VD multidisciplinares regulares e  | <b>2 VD/</b>  | <b>2 VD/</b>           | <b>2 VD/</b>           | <b>2 VD/</b>           |                                 |                         |                         |                         |



|  |                        |                        |                        |                        |                 |                 |                 |                 |
|--|------------------------|------------------------|------------------------|------------------------|-----------------|-----------------|-----------------|-----------------|
| sistemizadas aos portadores de deficiências;                         | <b>paciente</b>        | <b>paciente</b>        | <b>paciente</b>        | <b>paciente</b>        | <b>5.000,00</b> | <b>5.000,00</b> | <b>5.000,00</b> | <b>5.000,00</b> |
| ➤ Oferecer serviços de reabilitação à medida que forem encaminhados. | <b>100% da demanda</b> | <b>100% da demanda</b> | <b>100% da demanda</b> | <b>100% da demanda</b> |                 |                 |                 |                 |

#### 4.10. CONTROLE DO CÂNCER E CONTROLE DO TABAGISMO

**DIRETRIZ:** Implementar ações de controle do câncer e do tabagismo.

| <b>OBJETIVO</b>  | <b>META ANUAL PROGRAMADA</b> |              |              |              | <b>RECURSO ORÇAMENTÁRIO PROGRAMADO</b>  |   |   |   |
|--|------------------------------|--------------|--------------|--------------|---|---|---|---|
|  | 2014                         | 2015         | 2016         | 2017         | 2014                                    | 2015                                    | 2016                                    | 2017                                    |
| Garantir informação aos grupos populacionais nos vários ciclos da vida (crianças e adolescentes, homens, mulheres, idosos...). |                              |              |              |              |   |   |   |   |
| <b>AÇÕES</b>   |                              |              |              |              |   |   |   |   |
| ➤ Realizar ações educativas no "Dia Mundial sem Tabaco" (31 de maio) para o grupo de hiperdia;                                 | <b>2/ano</b>                 | <b>2/ano</b> | <b>2/ano</b> | <b>2/ano</b> | <b>Recurso livre municipal 2.000,00</b> | <b>Recurso livre municipal 2.000,00</b> | <b>Recurso livre municipal 2.000,00</b> | <b>Recurso livre municipal 2.000,00</b> |
| ➤ Realizar ações educativas no "Dia  |                              |              |              |              |   |   |   |   |



|   |              |              |              |              |  |  |  |  |
|---|--------------|--------------|--------------|--------------|--|--|--|--|
| Nacional de Combate ao Fumo" (29 de agosto) para crianças e adolescentes nas escolas;                                       | <b>2/ano</b> | <b>2/ano</b> | <b>2/ano</b> | <b>2/ano</b> |  |  |  |  |
| ➤ Realizar ações educativas no "Dia Nacional de Combate ao Câncer" (27 de novembro) para grupos de trabalhadores, hiperdia. | <b>2/ano</b> | <b>2/ano</b> | <b>2/ano</b> | <b>2/ano</b> |  |  |  |  |

#### 4.11. VIGILÂNCIA ALIMENTAR E NUTRICIONAL

**DIRETRIZ:** Fortalecer as ações de vigilância alimentar e nutricional.

| OBJETIVO  | META ANUAL PROGRAMADA                     |   |   |   | RECURSO ORÇAMENTÁRIO PROGRAMADO           |   |   |   |
|---|---|---|---|---|---|---|---|---|
|   | 2014                                      | 2015                                      | 2016                                      | 2017                                      | 2014                                      | 2015                                      | 2016                                      | 2017                                      |
| Garantir acompanhamento nutricional aos grupos populacionais nos vários ciclos da vida. |   |   |   |   |   |   |   |   |
| AÇÕES   |   |   |   |   |   |   |   |   |
| ➤ Realizar acompanhamento de puericultura conforme protocolo;                           | <b>75%</b><br>das crianças<br>< de 2 anos | <b>78%</b><br>das crianças<br>< de 2 anos | <b>80%</b><br>das crianças<br>< de 2 anos | <b>85%</b><br>das crianças<br>< de 2 anos | Recurso<br>livre<br>municipal<br>2.000,00 | Recurso<br>livre<br>municipal<br>2.000,00 | Recurso<br>livre<br>municipal<br>2.000,00 | Recurso<br>livre<br>municipal<br>2.000,00 |
| ➤ Realizar acompanhamento nutricional das   |   |   |   |   |   |   |   |   |



|  |                        |                        |                        |                        |  |  |  |  |
|--|------------------------|------------------------|------------------------|------------------------|--|--|--|--|
| gestantes cadastradas conforme protocolo;  | <b>100%</b>            | <b>100%</b>            | <b>100%</b>            | <b>100%</b>            |  |  |  |  |
| ➤ Realizar acompanhamento nutricional de crianças < de 10 anos conforme comparecimento na unidade de saúde;                            | <b>100% da demanda</b> | <b>100% da demanda</b> | <b>100% da demanda</b> | <b>100% da demanda</b> |  |  |  |  |
| ➤ Realizar acompanhamento nutricional de adolescentes de 10 a 20 anos conforme comparecimento na unidade de saúde;                     | <b>100% da demanda</b> | <b>100% da demanda</b> | <b>100% da demanda</b> | <b>100% da demanda</b> |  |  |  |  |
| ➤ Realizar acompanhamento nutricional de adultos de 20 a 59 anos conforme comparecimento na unidade de saúde ou em reuniões de grupos; | <b>100% da demanda</b> | <b>100% da demanda</b> | <b>100% da demanda</b> | <b>100% da demanda</b> |  |  |  |  |
| ➤ Realizar acompanhamento nutricional de idosos ≥60 a, conforme comparecimento na unidade de saúde ou em reuniões de grupos.           | <b>100% da demanda</b> | <b>100% da demanda</b> | <b>100% da demanda</b> | <b>100% da demanda</b> |  |  |  |  |



#### 4.12. ENFRENTAMENTO DA VIOLÊNCIA

**DIRETRIZ:** Fortalecer a rede municipal de enfrentamento da violência.

| <b>OBJETIVO</b><br>Garantir atenção integral e multidisciplinar às vítimas de violência.  | <b>META ANUAL PROGRAMADA</b>         |                                      |                                      |                                      | <b>RECURSO ORÇAMENTÁRIO PROGRAMADO</b> |                                |                                |                                |
|---|--------------------------------------|--------------------------------------|--------------------------------------|--------------------------------------|--|--------------------------------|--------------------------------|--------------------------------|
|   | 2014                                 | 2015                                 | 2016                                 | 2017                                 | 2014                                   | 2015                           | 2016                           | 2017                           |
| <b>AÇÕES</b>  |                                      |                                      |                                      |                                      |  |                                |                                |                                |
| ➤ Identificar e monitorar as vítimas de violência lançando mão de equipe multidisciplinar, trabalhando em conjunto com demais setores envolvidos; | acompanhar<br><b>100%</b> da demanda | acompanhar<br><b>100%</b> da demanda | acompanhar<br><b>100%</b> da demanda | acompanhar<br><b>100%</b> da demanda | <b>Recurso livre municipal</b>         | <b>Recurso livre municipal</b> | <b>Recurso livre municipal</b> | <b>Recurso livre municipal</b> |
| ➤ Ações educativas de prevenção dos vários tipos de violências (sexual, à mulher, ao idoso...).   | <b>2/ANO</b>                         | <b>2/ANO</b>                         | <b>2/ANO</b>                         | <b>2/ANO</b>                         | <b>1.000,00</b>                        | <b>1.000,00</b>                | <b>1.000,00</b>                | <b>1.000,00</b>                |



#### 4.13. SAÚDE DO TRABALHADOR

**DIRETRIZ:** Fortalecer a rede municipal de atenção à saúde do trabalhador.

| OBJETIVO   | META ANUAL PROGRAMADA  |                        |                        |                        | RECURSO ORÇAMENTÁRIO PROGRAMADO |                        |                        |                        |
|--|------------------------|------------------------|------------------------|------------------------|---------------------------------|------------------------|------------------------|------------------------|
|  | 100% da demanda        |                        |                        |                        |                                 |                        |                        |                        |
| Monitorar a ocorrência de acidentes e agravos à saúde do trabalhador.  |                        |                        |                        |                        |                                 |                        |                        |                        |
| AÇÕES  | 2014                   | 2015                   | 2016                   | 2017                   | 2014                            | 2015                   | 2016                   | 2017                   |
| ➤ Notificar oportunamente os acidentes de trabalho que forem atendidos pela rede de saúde municipal;                                 | <b>100% da demanda</b> | <b>100% da demanda</b> | <b>100% da demanda</b> | <b>100% da demanda</b> | <b>Governo Federal</b>          | <b>Governo Federal</b> | <b>Governo Federal</b> | <b>Governo Federal</b> |
| ➤ Notificar os agravos à saúde do trabalhador conforme preconizado pela portaria 104/11;   | <b>01 caso</b>         | <b>02 casos</b>        | <b>3 casos</b>         | <b>04 casos</b>        | <b>1.500,00</b>                 | <b>1.500,00</b>        | <b>1.500,00</b>        | <b>1.500,00</b>        |
| ➤ Palestras educativas para grupos de trabalhadores abordando a prevenção de acidentes e agravos, promovendo a saúde do trabalhador. | <b>2/ANO</b>           | <b>2/ANO</b>           | <b>2/ANO</b>           | <b>2/ANO</b>           |                                 |                        |                        |                        |





#### 4.14. ASSISTÊNCIA FARMACÊUTICA

**DIRETRIZ:** Promover o acesso da população a medicamentos seguros, eficazes e de qualidade, garantindo sua adequada dispensação.

| OBJETIVO  | META ANUAL PROGRAMADA     |                           |                           |                           | RECURSO ORÇAMENTÁRIO PROGRAMADO    |                                    |                                    |                                    |
|---|---------------------------|---------------------------|---------------------------|---------------------------|------------------------------------|------------------------------------|------------------------------------|------------------------------------|
|   | 100% da demanda           |                           |                           |                           | 2014                               | 2015                               | 2016                               | 2017                               |
| Fornecer medicamentos com maior poder resolutivo, em quantidade suficiente, incentivando seu uso racional.  | 100% da demanda           |                           |                           |                           |                                    |                                    |                                    |                                    |
| AÇÕES   | 2014                      | 2015                      | 2016                      | 2017                      | 2014                               | 2015                               | 2016                               | 2017                               |
| ➤ Ampliar o espaço físico e a capacidade de armazenamento da farmácia do NIS II Mirador;  | <b>100% concluída</b>     | -                         | -                         | -                         | <b>Governo Federal e Municipal</b> | <b>Governo Federal e Municipal</b> | <b>Governo Federal e Municipal</b> | <b>Governo Federal e Municipal</b> |
| ➤ Garantir o acesso gratuito da população a medicamentos do componente básico, estratégico e especializado da assistência farmacêutica, conforme necessidade; | <b>100% da demanda</b>    | <b>100% da demanda</b>    | <b>100% da demanda</b>    | <b>100% da demanda</b>    | <b>200.000,00</b>                  | <b>200.000,00</b>                  | <b>200.000,00</b>                  | <b>200.000,00</b>                  |
| ➤ Capacitar a equipe de ACS para promoção da utilização correta de medicamentos de uso contínuo.  | <b>01 capacitação/ano</b> | <b>01 capacitação/ano</b> | <b>01 capacitação/ano</b> | <b>01 capacitação/ano</b> |                                    |                                    |                                    |                                    |



#### 4.15. VIGILÂNCIA EM SAÚDE

**DIRETRIZ:** Fortalecer a política de vigilância e promoção da saúde no âmbito municipal.

| OBJETIVO   | META ANUAL PROGRAMADA |                 |                 |                 | RECURSO ORÇAMENTÁRIO PROGRAMADO |                        |                        |                        |
|--|-----------------------|-----------------|-----------------|-----------------|---------------------------------|------------------------|------------------------|------------------------|
|  | 2014                  | 2015            | 2016            | 2017            | 2014                            | 2015                   | 2016                   | 2017                   |
| Analisar a situação de saúde do município;   | 100%                  |                 |                 |                 |                                 |                        |                        |                        |
| Identificar e controlar determinantes riscos e danos à saúde da população do Município.  | 100%                  |                 |                 |                 |                                 |                        |                        |                        |
| AÇÕES  | 2014                  | 2015            | 2016            | 2017            | 2014                            | 2015                   | 2016                   | 2017                   |
| ➤ Palestras educativas para grupos (escolas, gestantes, hiperdia) abordando as doenças infecciosas, transmissíveis e não transmissíveis e agravos à saúde; | <b>2/ grupo</b>       | <b>2/ grupo</b> | <b>2/ grupo</b> | <b>2/ grupo</b> | <b>Governo Federal</b>          | <b>Governo Federal</b> | <b>Governo Federal</b> | <b>Governo Federal</b> |
| ➤ Notificar, investigar, acompanhar, e encerrar oportunamente os agravos de notificação compulsória que ocorrerem no Município;                            | <b>100%</b>           | <b>100%</b>     | <b>100%</b>     | <b>100%</b>     | <b>50.000,00</b>                | <b>50.000,00</b>       | <b>50.000,00</b>       | <b>50.000,00</b>       |
| ➤ Assistir e monitorar surtos e epidemias;   | <b>100%</b>           | <b>100%</b>     | <b>100%</b>     | <b>100%</b>     |                                 |                        |                        |                        |
| ➤ Manter a cobertura vacinal conforme ano  | <b>100%</b>           | <b>100%</b>     | <b>100%</b>     | <b>100%</b>     |                                 |                        |                        |                        |



|  |   |   |   |   |  |  |  |  |
|--|---|---|---|---|--|--|--|--|
| anterior;  |   |   |   |   |  |  |  |  |
| ➤ Ampliar ações de controle e combate da Dengue, reduzindo os casos positivos; | Redução de 10% em relação ao ano anterior | Redução de 10% em relação ao ano anterior | Redução de 10% em relação ao ano anterior | Redução de 10% em relação ao ano anterior |  |  |  |  |
| ➤ Investigar óbitos fetais, infantis e de mulheres em idade fértil.            | <b>100%</b>                               | <b>100%</b>                               | <b>100%</b>                               | <b>100%</b>                               |  |  |  |  |

#### 4.16. REDE DE MÉDIA COMPLEXIDADE – (CIS/AMUNPAR)

**DIRETRIZ:** Fortalecer a rede municipal de assistência ambulatorial especializada.

| OBJETIVO   | META ANUAL PROGRAMADA      |                        |                        |                        | RECURSO ORÇAMENTÁRIO PROGRAMADO |                      |                      |                      |
|--|----------------------------|------------------------|------------------------|------------------------|---------------------------------|----------------------|----------------------|----------------------|
|  | Atender 75% da demanda/ano |                        |                        |                        |                                 |                      |                      |                      |
| AÇÕES  | 2014                       | 2015                   | 2016                   | 2017                   | 2014                            | 2015                 | 2016                 | 2017                 |
| Reorganizar a rede municipal de atenção ambulatorial especializada, com vistas a atender as necessidades da demanda. |                            |                        |                        |                        |                                 |                      |                      |                      |
| ➤ Capacitar funcionários para agendamento on line;   | <b>100%</b>                | <b>100%</b>            | <b>100%</b>            | <b>100%</b>            | <b>MAC 80.000,00</b>            | <b>MAC 80.000,00</b> | <b>MAC 80.000,00</b> | <b>MAC 80.000,00</b> |
| ➤ Agendar em até 30 dias exames e consultas prioritárias.  | <b>100% da demanda</b>     | <b>100% da demanda</b> | <b>100% da demanda</b> | <b>100% da demanda</b> |                                 |                      |                      |                      |



#### 4.17. REDE HOSPITALAR

**DIRETRIZ:** Promover o acesso da população ao atendimento hospitalar através da terceirização.

| OBJETIVO   | META ANUAL PROGRAMADA |                 |                 |                 | RECURSO ORÇAMENTÁRIO PROGRAMADO            |  |  |  |
|--|-----------------------|-----------------|-----------------|-----------------|--|--|--|--|
|  | 100% da demanda       |                 |                 |                 |  |  |  |  |
| Garantir atendimento hospitalar de qualidade dentro de sua capacidade.   |                       |                 |                 |                 |  |  |  |  |
| AÇÕES  | 2014                  | 2015            | 2016            | 2017            | 2014                                       | 2015                                       | 2016                                       | 2017                                       |
| ➤ Manter o contrato com o Hospital Paraíso para atender a demanda de urgências, emergências, baixa e média complexidade; | 100% da demanda       | 100% da demanda | 100% da demanda | 100% da demanda | MAC/ Recurso livre municipal<br>180.000,00 | MAC/ Recurso livre municipal<br>180.000,00 | MAC/ Recurso livre municipal<br>180.000,00 | MAC/ Recurso livre municipal<br>180.000,00 |
| ➤ Manter convênios com hospitais da região para atendimento da demanda de média e alta complexidade.                     | 100% da demanda       | 100% da demanda | 100% da demanda | 100% da demanda |  |  |  |  |



#### 4.18. REDE DE URGÊNCIA E EMERGÊNCIA

**DIRETRIZ:** Implementar a rede de atenção às urgências e emergências.

| OBJETIVO   | META ANUAL PROGRAMADA    |                        |                        |                        | RECURSO ORÇAMENTÁRIO PROGRAMADO              |  |  |  |
|--|--------------------------|------------------------|------------------------|------------------------|--|--|--|--|
|  | 2014                     | 2015                   | 2016                   | 2017                   | 2014   | 2015   | 2016   | 2017   |
| Garantir assistência de urgência e emergência de qualidade e em tempo hábil à demanda. | 100% da demanda atendida |                        |                        |                        |  |  |  |  |
| AÇÕES  | 2014                     | 2015                   | 2016                   | 2017                   | 2014   | 2015   | 2016   | 2017   |
| ➤ Manutenção do SAMU regional para atender a demanda de urgências e emergências.       | <b>100% da demanda</b>   | <b>100% da demanda</b> | <b>100% da demanda</b> | <b>100% da demanda</b> | <b>Recurso livre municipal<br/>31.000,00</b> | <b>Recurso livre municipal<br/>31.000,00</b> | <b>Recurso livre municipal<br/>31.000,00</b> | <b>Recurso livre municipal<br/>31.000,00</b> |



#### 4.19. REGULAÇÃO, CONTROLE, AVALIAÇÃO E AUDITORIA

**DIRETRIZ:** Implementar o Complexo Regulador dos serviços de saúde municipal.

| OBJETIVO   | META ANUAL PROGRAMADA |      |      |      | RECURSO ORÇAMENTÁRIO PROGRAMADO     |                                     |                                     |                                     |
|--|-----------------------|------|------|------|-------------------------------------|-------------------------------------|-------------------------------------|-------------------------------------|
|  | 2014                  | 2015 | 2016 | 2017 | 2014                                | 2015                                | 2016                                | 2017                                |
| Garantir o acesso da população a serviços de qualidade, com equidade e em tempo adequado às necessidades.              | 95% da demanda        |      |      |      |                                     |                                     |                                     |                                     |
| AÇÕES  | 2014                  | 2015 | 2016 | 2017 | 2014                                | 2015                                | 2016                                | 2017                                |
| ➤ Implantar Complexo Regulador efetivo e atuante;  | 01                    | -    | -    | -    | Recurso livre municipal<br>5.000,00 | Recurso livre municipal<br>5.000,00 | Recurso livre municipal<br>5.000,00 | Recurso livre municipal<br>5.000,00 |
| ➤ Capacitar profissionais envolvidos com a regulação, controle, avaliação e auditoria dos serviços de saúde municipal; | 01                    | -    | -    | -    |                                     |                                     |                                     |                                     |
| ➤ Manutenção do Complexo Regulador, conforme necessidade de bens duráveis, não duráveis e profissionais capacitados.   | 100%                  | 100% | 100% | 100% |                                     |                                     |                                     |                                     |



#### 4.20. CONTROLE SOCIAL

**DIRETRIZ:** Fortalecer os espaços de participação da sociedade e Controle Social.

| OBJETIVO  | META ANUAL PROGRAMADA                              |        |        |        | RECURSO ORÇAMENTÁRIO PROGRAMADO |                         |                         |                         |
|---|--|--------|--------|--------|---------------------------------|-------------------------|-------------------------|-------------------------|
|   | 2014   | 2015   | 2016   | 2017   | 2014                            | 2015                    | 2016                    | 2017                    |
| Assegurar a participação social na gestão do SUS.   | 3 Audiências Públicas.<br>1 Conferência Municipal. |        |        |        |                                 |                         |                         |                         |
| AÇÕES   | 2014   | 2015   | 2016   | 2017   | 2014                            | 2015                    | 2016                    | 2017                    |
| ➤ Dar suporte (de informações, esclarecimentos e insumos) ao Conselho Municipal de Saúde; | 100%   | 100%   | 100%   | 100%   | Recurso livre municipal         | Recurso livre municipal | Recurso livre municipal | Recurso livre municipal |
| ➤ Realizar reuniões regulares com o CMS;  | 10/ano   | 10/ano | 10/ano | 10/ano |                                 |                         |                         |                         |
| ➤ Capacitar conselheiros municipais de saúde para exercer seu papel dentro do CMS.        | 100%   | 100%   | 100%   | 100%   | 5.000,00                        | 5.000,00                | 5.000,00                | 5.000,00                |



#### 4.21. OUVIDORIA

**DIRETRIZ:** Implementar o serviço de Ouvidoria no setor saúde do Município.

| OBJETIVO   | META ANUAL PROGRAMADA     |             |             |             | RECURSO ORÇAMENTÁRIO PROGRAMADO |                                |                                |                                |
|--|---------------------------|-------------|-------------|-------------|---------------------------------|--------------------------------|--------------------------------|--------------------------------|
|  | 2014                      | 2015        | 2016        | 2017        | 2014                            | 2015                           | 2016                           | 2017                           |
| Receber efetivamente as reclamações e denúncias e dar respostas.   | Responder 100% dos casos. |             |             |             |                                 |                                |                                |                                |
| AÇÕES  | 2014                      | 2015        | 2016        | 2017        | 2014                            | 2015                           | 2016                           | 2017                           |
| ➤ Definir espaço físico e equipá-lo conforme necessidade;  | <b>01 sala</b>            | -           | -           | -           | <b>Recurso livre municipal</b>  | <b>Recurso livre municipal</b> | <b>Recurso livre municipal</b> | <b>Recurso livre municipal</b> |
| ➤ Definir e capacitar profissional com perfil para Ouvidor;  | <b>01 profissional</b>    | -           | -           | -           |                                 |                                |                                |                                |
| ➤ Manutenção do serviço de Ouvidoria, conforme a necessidade de bens duráveis, não duráveis e profissionais capacitados. | <b>100%</b>               | <b>100%</b> | <b>100%</b> | <b>100%</b> |                                 |                                |                                |                                |





#### 4.22. GESTÃO DO TRABALHO

**DIRETRIZ:** Readequar a rede de serviços e a gestão do trabalho.

| OBJETIVO  | META ANUAL PROGRAMADA |      |      |      | RECURSO ORÇAMENTÁRIO PROGRAMADO      |      |      |      |
|---|-----------------------|------|------|------|--------------------------------------|------|------|------|
|   | 2014                  | 2015 | 2016 | 2017 | 2014                                 | 2015 | 2016 | 2017 |
| Obedecer aos princípios da legalidade, impessoalidade, moralidade, publicidade e eficiência conforme artigo 37 da Constituição Federal. | 100%                  |      |      |      |                                      |      |      |      |
| AÇÕES   | 2014                  | 2015 | 2016 | 2017 | 2014                                 | 2015 | 2016 | 2017 |
| ➤ Realizar concurso público para preencher o quadro de funcionários de setores defasados.   | 1                     | 0    | 1    | 0    | PREFEITURA MUNICIPAL RECURSO PRÓPRIO |      |      |      |



#### 4.23. INFRA-ESTRUTURA

**DIRETRIZ:** Consolidar o processo de qualificação de ambiência e atendimento humanizado nos serviços de saúde.

| OBJETIVO   | META ANUAL PROGRAMADA |      |      |      | RECURSO ORÇAMENTÁRIO PROGRAMADO   |                                   |                                   |      |
|--|-----------------------|------|------|------|-----------------------------------|-----------------------------------|-----------------------------------|------|
|  | 2014                  | 2015 | 2016 | 2017 | 2014                              | 2015                              | 2016                              | 2017 |
| Garantir ambiente acolhedor, com dimensões ideais que comporte a demanda e otimize o trabalho. |                       |      |      |      |                                   |                                   |                                   |      |
| AÇÕES  |                       |      |      |      |                                   |                                   |                                   |      |
| ➤ Ampliação do NIS II Mirador  | 100%                  |      |      |      | Recurso Livre Municipal 52.500.00 |                                   |                                   |      |
| ➤ Reforma (banheiros)  |                       | 100% |      |      |                                   | Recurso Livre Municipal 15.000.00 |                                   |      |
| ➤ Pintura Nis II Mirador e Nis I Quatro Marcos   |                       |      | 100% |      |                                   |                                   | Recurso Livre Municipal 53.000.00 |      |



|  |  |             |  |             |  |   |  |  |
|--|--|-------------|--|-------------|--|---|--|--|
| ➤ Ampliação da rede de climatização do Nis II Mirador e Nis I Quatro Marcos; |  |             |  | <b>100%</b> |  |   |  | <b>Recurso Livre Municipal 15.000.00</b> |
| ➤ Manutenção da fossa;   |  |             |  | <b>100%</b> |  |   |  | <b>Recurso Livre Municipal 5.000.00</b>  |
| ➤ Aquisição de veículos para transporte de pacientes.                        |  | <b>100%</b> |  |             |  | <b>Recurso Livre Municipal 120.000.00</b> |  |  |





#### 4.24. EDUCAÇÃO PERMANENTE EM SAÚDE

**DIRETRIZ:** Fortalecer a política de educação permanente no âmbito municipal.

| OBJETIVO – 2014 a 2017   | META ANUAL PROGRAMADA |             |             |             | RECURSO ORÇAMENTÁRIO PROGRAMADO |                              |                              |                              |
|--|-----------------------|-------------|-------------|-------------|---------------------------------|------------------------------|------------------------------|------------------------------|
|  | 2014                  | 2015        | 2016        | 2017        | 2014                            | 2015                         | 2016                         | 2017                         |
| Qualificar os profissionais e serviços de saúde a nível municipal.   |                       |             |             |             |                                 |                              |                              |                              |
| <b>AÇÕES</b>   |                       |             |             |             |                                 |                              |                              |                              |
| ➤ Garantir a participação de todos os profissionais de saúde em processos de Educação Permanente em Saúde em âmbito regional e estadual; | <b>100%</b>           | <b>100%</b> | <b>100%</b> | <b>100%</b> | <b>PAB FIXO<br/>2.000,00</b>    | <b>PAB FIXO<br/>2.000,00</b> | <b>PAB FIXO<br/>2.000,00</b> | <b>PAB FIXO<br/>2.000,00</b> |
| ➤ Ofertar treinamentos e capacitações em nível municipal.  | <b>2</b>              | <b>2</b>    | <b>2</b>    | <b>2</b>    |                                 |                              |                              |                              |



### 5. INDICADORES DE PACTUAÇÃO FORMALIZADA (SISPACTO) 2013

| Nº | Tipo | Indicador  | Meta 2013 |
|----|------|--|-----------|
| 1  | U    | COBERTURA POPULACIONAL ESTIMADA PELAS EQUIPES DE ATENÇÃO BÁSICA.   | 97%       |
| 2  | U    | PROPORÇÃO DE INTERNAÇÕES POR CONDIÇÕES SENSÍVEIS À ATENÇÃO BÁSICA (ICSAB)  | 21,9%     |
| 3  | U    | COBERTURA DE ACOMPANHAMENTO DAS CONDICIONALIDADES DE SAÚDE DO PROGRAMA BOLSA FAMÍLIA                                   | 85%       |
| 4  | U    | COBERTURA POPULACIONAL ESTIMADA PELAS EQUIPES BÁSICAS DE SAÚDE BUCAL.  | 45%       |
| 5  | U    | MÉDIA DA AÇÃO COLETIVA DE ESCOVAÇÃO DENTAL SUPERVISIONADA.   | 4,75%     |
| Nº | Tipo | Indicador  | Meta 2013 |
| 7  | U    | RAZÃO DE PROCEDIMENTOS AMBULATORIAIS DE MÉDIA COMPLEXIDADE E POPULAÇÃO RESIDENTE.                                      | 0,49      |
| 8  | U    | RAZÃO DE INTERNAÇÕES CLÍNICO-CIRÚRGICAS DE MÉDIA COMPLEXIDADE E POPULAÇÃO RESIDENTE.                                   | 5,45      |
| Nº | Tipo | Indicador  | Meta 2013 |
| 12 | U    | NÚMERO DE UNIDADES DE SAÚDE COM SERVIÇO DE NOTIFICAÇÃO DE VIOLÊNCIA DOMÉSTICA, SEXUAL E OUTRAS VIOLÊNCIAS IMPLANTADO.  | 1         |
| Nº | Tipo | Indicador  | Meta 2013 |
| 18 | U    | RAZÃO DE EXAMES CITOPATOLÓGICOS DO COLO DO ÚTERO EM MULHERES DE 25 A 64 ANOS E A POPULAÇÃO DA MESMA FAIXA ETÁRIA.      | 0,40      |
| 19 | U    | RAZÃO DE EXAMES DE MAMOGRAFIA DE RASTREAMENTO REALIZADOS EM MULHERES DE 50 A 69 ANOS E POPULAÇÃO DA MESMA FAIXA ETÁRIA | 0,36      |
| Nº | Tipo | Indicador  | Meta 2013 |
| 20 | U    | PROPORÇÃO DE PARTO NORMAL  | 40%       |
| 21 | U    | PROPORÇÃO DE NASCIDOS VIVOS DE MÃES COM 7 OU MAIS CONSULTAS DE PRE-NATAL.  | 85%       |
| 22 | U    | NÚMERO DE TESTES DE SÍFILIS POR GESTANTE.  | 2         |
| 23 | U    | NÚMERO DE OBITOS MATERNOS EM DETERMINADO PERÍODO E   | 0         |



|               |   |   |                  |
|---------------|---|---|------------------|
|               |   | LOCAL DE RESIDÊNCIA.  |                  |
| 24            | U | TAXA DE MORTALIDADE INFANTIL.   | 0                |
| 25            | U | PROPORÇÃO DE ÓBITOS INFANTIS E FETAIS INVESTIGADOS.   | 100%             |
| 26            | U | PROPORÇÃO DE ÓBITOS MATERNOS INVESTIGADOS.  | 100%             |
| 27            | U | PROPORÇÃO DE ÓBITOS DE MULHERES EM IDADE FÉRTIL (MIF) INVESTIGADOS.   | 100%             |
| 28            | U | NÚMERO DE CASOS NOVOS DE SÍFILIS CONGÊNITA EM MENORES DE UM ANO DE IDADE.   | 0                |
| <b>NºTipo</b> |   | <b>Indicador</b>  | <b>Meta 2013</b> |
| 30            | U | NÚMERO DE ÓBITOS PREMATUROS (<70 ANOS) PELO CONJUNTO DAS 4 PRINCIPAIS DCNT (DOENÇAS DO APARELHO CIRCULATÓRIO, CÂNCER, DIABETES E DOENÇAS RESPIRATÓRIAS CRÔNICAS). | 4                |
| <b>NºTipo</b> |   | <b>Indicador</b>  | <b>Meta 2013</b> |
| 35            | U | PROPORÇÃO DE VACINAS DO CALENDÁRIO BÁSICO DE VACINAÇÃO DA CRIANÇA COM COBERTURAS VACINAIS ALCANÇADAS.   | 95%              |
| 36            | U | PROPORÇÃO DE CURA DE CASOS NOVOS DE TUBERCULOSE PULMONAR BACILÍFERA.  | 85%              |
| 37            | U | PROPORÇÃO DE EXAME ANTI-HIV REALIZADOS ENTRE OS CASOS NOVOS DE TUBERCULOSE.   | 85%              |
| 38            | U | PROPORÇÃO DE REGISTRO DE ÓBITOS COM CAUSA BÁSICA DEFINIDA.  | 95%              |
| 39            | U | PROPORÇÃO DE CASOS DE DOENÇAS DE NOTIFICAÇÃO COMPULSÓRIA IMEDIATA (DNCI) ENCERRADAS EM ATÉ 60 DIAS APÓS NOTIFICAÇÃO.  | 85%              |
| 40            | U | PROPORÇÃO DE MUNICÍPIOS COM CASOS DE DOENÇAS OU AGRAVOS RELACIONADOS AO TRABALHO NOTIFICADOS.   | 1                |
| 41            | U | PERCENTUAL DE MUNICÍPIOS QUE EXECUTAM AS AÇÕES DE VIGILÂNCIA SANITÁRIA CONSIDERADAS NECESSÁRIAS A TODOS OS MUNICÍPIOS.  | 100%             |
| 42            | U | NÚMERO DE CASOS NOVOS DE AIDS EM MENORES DE 5 ANOS.   | 0                |
| 45            | E | PROPORÇÃO DE CURA DOS CASOS NOVOS DE HANSENÍASE DIAGNOSTICADOS NOS ANOS DAS COORTES.  | 91%              |
| 51            | E | NÚMERO ABSOLUTO DE ÓBITOS POR DENGUE.   | 0                |
| 52            | E | PROPORÇÃO DE IMÓVEIS VISITADOS EM PELO MENOS 4 CICLOS DE VISITAS DOMICILIARES PARA CONTROLE DA DENGUE.  | 100%             |
| <b>NºTipo</b> |   | <b>Indicador</b>  | <b>Meta 2013</b> |



|               |   |  |                  |
|---------------|---|--|------------------|
| 53            | U | PROPORÇÃO DE ANÁLISES REALIZADAS EM AMOSTRAS DE ÁGUA PARA CONSUMO HUMANO QUANTO AOS PARÂMETROS COLIFORMES TOTAIS, CLORO RESIDUAL LIVRE E TURBIDEZ. | 50%              |
| <b>NºTipo</b> |   | <b>Indicador</b>   | <b>Meta 2013</b> |
| 57            | U | PROPORÇÃO DE AÇÕES DE EDUCAÇÃO PERMANENTE IMPLEMENTADAS E/OU REALIZADAS.   | 100%             |
| 60            | E | NÚMERO DE PONTOS DO TELESSAÚDE BRASIL REDES IMPLANTADOS.   | 1                |
| <b>NºTipo</b> |   | <b>Indicador</b>   | <b>Meta 2013</b> |
| 61            | U | PROPORÇÃO DE TRABALHADORES QUE ATENDEM AO SUS, NA ESFERA PÚBLICA, COM VÍNCULOS PROTEGIDOS.   | 95%              |
| <b>NºTipo</b> |   | <b>Indicador</b>   | <b>Meta 2013</b> |
| 63            | U | PROPORÇÃO DE PLANO DE SAÚDE ENVIADO AO CONSELHO DE SAÚDE.  | 1                |
| 64            | U | PROPORÇÃO DE CONSELHOS DE SAÚDE CADASTRADOS NO SISTEMA DE ACOMPANHAMENTO DOS CONSELHOS DE SAÚDE – SIACS.   | 1                |
| <b>NºTipo</b> |   | <b>Indicador</b>   | <b>Meta 2013</b> |
| 65            | E | PROPORÇÃO DE MUNICÍPIOS COM OUVIDORIAS IMPLANTADAS.  | 1                |



## **6. CONSIDERAÇÕES SOBRE FINANCIAMENTO**

A análise e considerações da execução das políticas públicas municipais somente podem ser efetivadas antecedidas por um processo de planejamento compatível com os instrumentos orçamentários – Plano Plurianual (PPA), Lei de Diretrizes Orçamentárias (LDO) e Lei Orçamentária Anual (LOA).

Por essa razão, a gestão deve sempre buscar a eficiência, fazendo com que a programação responda melhor aos anseios sociais, com o menor custo para o Governo municipal. Desta forma salientamos que o Demonstrativo Orçamentário que demonstra a aplicação dos recursos pertencente à saúde, está de acordo com a Emenda Constitucional.

## **7. CONSIDERAÇÕES GERAIS**

O processo de construção de políticas públicas é dinâmico, necessitando de constantes reformulações, baseadas em análises e avaliações sistemáticas e periódicas. Com esta clareza a presente programação poderá sofrer implementações e adequações no decorrer de sua execução, porém, sempre respaldado pelos debates e conciliações necessários, realizados pelos órgãos de controle social existente no município, consolidando assim uma política de saúde legítima e participativa.





## CONSELHO MUNICIPAL DE SAÚDE DE MIRADOR

### RESOLUÇÃO N°. 004/2013

**Súmula:** Aprova o Plano Plurianual de saúde – PPA 2014-2017 do Município de Mirador, Estado do Paraná e a outras Providências.

O Conselho Municipal de Saúde do Município de Mirador, Estado do Paraná – CMS, no uso das atribuições legais, conforme a Lei Municipal n°. 063/2009 de 14 de outubro de 2009 e considerando a deliberação da plenária realizada em 11/10/2013, conforme Ata n° 10/2013.

### RESOLVE:

**Art. 1°.** – Aprovar o Plano Plurianual de Saúde – PPA 2014-2017 do Município de Mirador, Estado do Paraná.

**Art. 2°.** – Esta Resolução entra em vigor, com efeito retroativo na data de 11 de Outubro de 2013, revogando-se as disposições em contrário.

**Mirador, 11 de Outubro de 2013.**

**JOSÉ BROTO**  
Presidente do CMS